



UNIONE MONTANA DEI COMUNI DEL SANGRO

Via Duca degli Abruzzi n. 104 - Villa Santa Maria (CH)
Partita IVA/Codice Fiscale 02466720691 Telefax 0872.944201
Sito istituzionale: www.unionemontanadeicomunidelsangro.it
pec: unionemontanacomunidelsangro@legpec.it
e-mail: unionemontanacomunidelsangro@gmail.com

Prot. n. 2494

Addi, 2 agosto 2021.

Spett. le
Operatore economico
Trasmesso tramite piattaforma elettronica

OGGETTO	Procedura negoziata ai sensi dell'art. 1, comma 2, lettera b) del decreto legge n. 76/2020 e ss.mm.ii. convertito, con modificazioni, con la Legge n. 120/2020, per l'affidamento dei servizi di architettura ed ingegneria relativi alla progettazione definitiva ed esecutiva e al coordinamento della sicurezza in fase di progettazione dei lavori di "Intervento di consolidamento e messa in sicurezza nel Comune di Rosello" - CUP: G95H21000000001 - CIG: 8825076B17. Lettera di invito (disciplinare di gara).
----------------	---

In esecuzione della determinazione del Responsabile della Centrale Unica di Committenza n. 59 del 29/07/2021, codesto Operatore economico è invitato alla procedura negoziata telematica relativa all'affidamento dei servizi di architettura ed ingegneria di progettazione definitiva ed esecutiva e di coordinamento della sicurezza in fase di progettazione dei lavori di "Intervento di consolidamento e messa in sicurezza nel Comune di Rosello" - CUP: G95H21000000001 - CIG: 8825076B17.

L'affidamento avverrà mediante procedura negoziata ai sensi dell'art. 1, comma 2, lettera b), del decreto legge n. 76/2020 e ss.mm.ii. convertito, con modificazioni, con la Legge n. 120/2020 da aggiudicarsi con il criterio dell'offerta economicamente più vantaggiosa individuata sulla base del miglior rapporto qualità prezzo, ai sensi dell'art. 95 del D.Lgs. n. 50/2016 e s.m.i. (di seguito Codice).

Ai sensi degli artt. 40 e 58 del Codice, la presente procedura è interamente svolta attraverso una piattaforma telematica di negoziazione.

Il Responsabile Unico del Procedimento (RUP), ai sensi dell'art. 31 del Codice, è l'Ing. Michele Rocco Carozza, tel. 0872- 944201, e-mail: ingcarozza.cuc@gmail.com

1. Procedura telematica

La presente procedura è interamente svolta attraverso una piattaforma telematica di negoziazione, ai sensi dell'art. 58 del Codice, in particolare attraverso il sistema informatico GA-T, accessibile al seguente indirizzo: <https://unionecomunidelsangro.ga-t.it>, con riferimento Unione Montana dei Comuni del Sangro.

Al fine della partecipazione alla presente procedura è indispensabile:
- un Personal Computer collegato ad internet e dotato di un browser;

- la firma digitale rilasciata da un certificatore accreditato e generata mediante un dispositivo per la creazione di una firma sicura, ai sensi di quanto previsto dall'art. 38, comma 2, del D.P.R. n. 445/2000;
- la registrazione al Sistema con le modalità e in conformità alle indicazioni di cui al successivo punto "Accreditamento degli Operatori economici concorrenti".

Accreditamento degli Operatori economici concorrenti.

Ai fini della partecipazione alla presente procedura è indispensabile essere accreditati alla piattaforma e-procurement GA-T. La registrazione al Sistema dovrà essere effettuata secondo le modalità esplicitate nelle guide per l'utilizzo della piattaforma accessibili al seguente indirizzo: <https://unionecomunidelsangro.ga-t.it>

L'accreditamento alla piattaforma e-procurement deve essere effettuata unicamente dal legale rappresentante e/o procuratore generale o speciale e/o dal soggetto dotato dei necessari poteri per richiedere la registrazione e impegnare l'operatore economico medesimo ed in possesso del documento identificativo firmato digitalmente.

L'operatore economico, con l'accreditamento e, comunque, con la presentazione dell'offerta, dà per valido e riconosce senza contestazione alcuna quanto posto in essere all'interno della piattaforma e-procurement e riconducibile all'operatore economico medesimo; ogni azione inerente al profilo presente all'interno della piattaforma e-procurement si intenderà, pertanto, direttamente e incontrovertibilmente imputabile all'operatore economico registrato.

L'accesso, l'utilizzo della piattaforma e-procurement e la partecipazione alla procedura comportano l'accettazione incondizionata di tutti i termini, le condizioni di utilizzo e le avvertenze contenute nella lettera di invito (disciplinare di gara), nei relativi allegati e le guide presenti sul Sito, nonché di quanto portato a conoscenza degli utenti tramite la pubblicazione nel Sito o le eventuali comunicazioni.

Mediante la piattaforma telematica di negoziazione sono gestite le fasi di pubblicazione, presentazione, analisi, valutazione e ammissione degli offerenti, la loro selezione, le comunicazioni e gli scambi di informazioni.

Per emergenze o altre informazioni relative al funzionamento della piattaforma telematica di negoziazione, non diversamente acquisibili, è possibile contattare il RUP Ing. Michele Rocco Carozza al tel. 3208481885 o via mail all'indirizzo: ingcarozza.cuc@gmail.com

Ai fini della partecipazione alla presente procedura è indispensabile essere registrati alla piattaforma telematica di negoziazione sopra riportata.

Sottoscrizione degli atti

Fatte salve le eccezioni specificamente previste dalla presente lettera di invito, tutte le dichiarazioni e i documenti caricati (cosiddetto upload) sulla piattaforma telematica, nonché l'offerta economica, devono essere sottoscritti con firma digitale. Nella presente lettera di invito con i termini firma, sottoscrizione, firmato o sottoscritto si intende la firma generata nel formato CADES (CMS Advanced Electronic Signatures, con algoritmo di cifratura SHA-256) BES, distinguibile dal file generato dopo l'apposizione della firma digitale al quale è attribuita estensione «.p7m» o nel formato PAdES (PDF Advanced Electronic Signature) che mantiene l'estensione«.pdf» al file generato dopo l'apposizione della firma digitale.

Nel caso più soggetti debbano firmare lo stesso documento (firme multiple) sono ammesse solo firme multiple parallele, non sono ammesse controfirme o firme multiple nidificate (cosiddette "firmemetryoshka").

2. Documentazione di gara

La documentazione di gara è costituita da:

- Lettera di invito, domanda di partecipazione e DGUE;
- Elaborati tecnici e relazione illustrativa (ricompresi nel progetto di fattibilità tecnica ed economica) e determinazione dei corrispettivi.

3. Chiarimenti

E' possibile richiedere chiarimenti sulla presente procedura mediante la proposizione di quesiti esclusivamente sulla piattaforma telematica di negoziazione GA-T.

Le richieste di chiarimenti dovranno essere formulate esclusivamente in lingua italiana.

Ai sensi dell'art. 74, comma 4, del Codice, dopo essere stati resi in forma anonima, tutti i quesiti presentati in tempo utile e le relative risposte verranno pubblicati prima della scadenza del termine fissato per la presentazione delle offerte, attraverso la piattaforma telematica di negoziazione. Non sono ammessi chiarimenti telefonici.

Non saranno prese in considerazione le richieste pervenute successivamente al termine su indicato.

4. Comunicazioni

Ai sensi dell'art. 76, comma 6, del Codice, i concorrenti sono tenuti ad indicare in sede di registrazione sulla piattaforma telematica di negoziazione l'indirizzo di posta elettronica certificata (PEC) o, solo per i concorrenti aventi sede in altri Stati membri, l'indirizzo di posta elettronica da utilizzare ai fini delle comunicazioni di cui all'art.76, comma 5, del Codice.

Salvo quanto disposto nel paragrafo precedente della presente lettera di invito, tutte le comunicazioni tra stazione appaltante e operatori economici si intendono validamente ed efficacemente effettuate qualora rese mediante piattaforma elettronica all'indirizzo PEC del concorrente inserito in fase di registrazione. E' onere del concorrente provvedere tempestivamente ad aggiornare l'indirizzo PEC contenuto nel proprio profilo secondo le modalità esplicitate nelle norme tecniche di utilizzo della piattaforma telematica. Eventuali modifiche di indirizzo di posta elettronica certificata (PEC) o problemi temporanei sull'utilizzo di tali forme di comunicazione dovranno essere tempestivamente segnalate alla stazione appaltante, diversamente la stessa declina ogni responsabilità per il tardivo o mancato recapito delle comunicazioni.

In caso di raggruppamenti temporanei, GEIE, aggregazioni di imprese di rete o consorzi ordinari anche se non ancora costituiti formalmente, la comunicazione recapitata al mandatario si intende validamente resa a tutti gli operatori economici raggruppati, aggregati o consorziati.

In caso di consorzi di cui all'art. 45, comma 2, lett. b e c) del Codice, la comunicazione recapitata al consorzio si intende validamente resa a tutte le consorziate.

In caso di avvalimento la comunicazione recapitata all'offerente si intende validamente resa a tutti gli operatori economici ausiliari.

In caso di subappalto la comunicazione recapitata all'offerente si intende validamente resa a tutti i subappaltatori indicati.

5. Oggetto, suddivisione in lotti e importo

5.1 Oggetto

L'appalto ha per oggetto l'affidamento di servizi tecnici di architettura e ingegneria consistenti nella progettazione definitiva ed esecutiva e nel coordinamento della sicurezza in fase di progettazione dei lavori di "Intervento di consolidamento e messa in sicurezza nel Comune di Rosello" - CUP: G95H2100000001 - CIG: 8825076B17.

Tali servizi sono identificati nel modo che segue:

Tabella n. 1 – oggetto dell'appalto

Descrizione delle prestazioni	CPV	Importo
Servizi di progettazione definitiva ed esecutiva	71340000-3	€. 166.991,46
Servizi di coordinamento della sicurezza in fase di progettazione	71340000-3	€. 28.065,79
IMPORTO TOTALE A BASE DI GARA		€. 195.057,25

5.2 Suddivisione in lotti

L'appalto è costituito da un unico lotto, in quanto la suddivisione non consente di garantire omogeneità e coerenza al procedimento.

5.3 Importo a base di gara soggetto a ribasso dell'affidamento

L'importo a base di gara dell'affidamento, consistente nella progettazione definitiva ed esecutiva e il coordinamento della sicurezza in fase di progettazione, IVA ed oneri previdenziali esclusi, ai sensi dell'art. 24, comma 8, del Codice e del DM 17/06/2016, è pari ad **€. 195.057,25**, come dettagliato in Tabella n. 1 – Oggetto dell'appalto e di seguito riepilogato:

L'importo a base di gara è al netto di oneri previdenziali e assistenziali e IVA.

L'importo a base di gara è stato calcolato ai sensi del decreto Ministro della giustizia 17 giugno 2016 "Approvazione delle Tabelle dei corrispettivi commisurati a livello qualitativo delle prestazioni di progettazione adottato ai sensi dell'art. 24, comma 8 del Codice" (di seguito d.m. 17.6.2016).

Il corrispettivo complessivo verrà rideterminato sulla base del ribasso percentuale offerto dall'operatore economico affidatario dei servizi oggetto della presente procedura. Il corrispettivo offerto per le prestazioni è da intendersi a corpo, in misura fissa ed invariabile.

Nel corrispettivo del servizio resta compreso anche l'onorario per l'attività necessaria alla predisposizione degli elaborati connessi all'ottenimento di tutti i pareri, nulla osta e autorizzazioni previsti dalle normative vigenti.

L'espletamento dell'incarico deve essere eseguito svolgendo tutti gli adempimenti attribuiti agli specifici ruoli funzionali dalle leggi e dai regolamenti vigenti in materia di lavori pubblici e di sicurezza nei cantieri, nonché nel rispetto del codice civile e della deontologia professionale.

Si riporta, nelle successive tabelle, l'elenco dettagliato delle prestazioni e dei relativi corrispettivi.

Tabella n. 2 – Categorie, ID e tariffe

Incarico di progettazione definitiva ed esecutiva e coordinamento della sicurezza in fase di progettazione:

COMPENSO PER PRESTAZIONI PROFESSIONALI: PROGETTAZIONE DEFINITIVA ED ESECUTIVA

Descrizione	Importo
	euro
1) Strutture	
Strutture, opere infrastrutturali puntuali, verifiche soggette ad azioni sismiche	
Valore dell'opera [V]: 5'000'000.00 €	
Categoria dell'opera: STRUTTURE	
Destinazione funzionale: Strutture, opere infrastrutturali puntuali, verifiche soggette ad azioni sismiche	
Parametro sul valore dell'opera [P]: 5.0913%	
Grado di complessità [G]: 0.9	
Descrizione grado di complessità: [S.04] Strutture o parti di strutture in muratura, legno, metallo di media complessità o ricadenti in zona sismica - Verifiche strutturali relative - Consolidamento delle opere di fondazione di manufatti dissestati - Ponti, Paratie e tiranti, Consolidamento di pendii e di fronti rocciosi ed opere connesse, di tipo corrente soggette ad azioni sismiche - Verifiche strutture relative.	
Specifiche incidenze [Q]:	
Relazioni generali e tecniche, elaborati grafici, calcolo delle strutture e degli impianti, eventuali relazioni sulla risoluzione delle interferenze e relazione sulla gestione materie [QbII.01=0.18]	41'239.53 €
Elenco prezzi, computo metrico estimativo, quadro economico [QbII.05=0.04]	9'164.34 €
Schema di contratto, capitolato speciale d'appalto [QbII.08=0.07]	16'037.60 €
Relazione geotecnica [QbII.09=0.06]	13'746.51 €
Relazione sismica [QbII.12=0.03]	6'873.26 €
Relazione paesaggistica (d.lgs. 42/2004) [QbII.19=0.02]	4'582.17 €
Particolari costruttivi e decorativi [QbIII.02=0.13]	29'784.11 €
Computo metrico estimativo, quadro economico, elenco prezzi e eventuale analisi, quadro dell'incidenza percentuale della quantità di manodopera [QbIII.03=0.03]	6'873.26 €
Schema di contratto, capitolato speciale d'appalto, cronoprogramma [QbIII.04=0.01]	2'291.09 €
Piano di manutenzione dell'opera [QbIII.05=0.025]	5'727.69 €
Totale	136'319.56 €

TOTALE PRESTAZIONI	136'319.56 €
---------------------------	---------------------

SPESE E ONERI ACCESSORI

Descrizione	Importo
	euro
1) Spese generali di studio	30'671.90 €
TOTALE SPESE E ONERI ACCESSORI	30'671.90 €
Per il dettaglio delle voci di spesa ed oneri accessori si rimanda all'apposito allegato.	S.E.&O.

RIEPILOGO PER TIPOLOGIA

Descrizione	Importo
	euro
Prestazioni professionali:	
Compenso per prestazioni professionali	136'319.56 €
Spese ed oneri accessori	30'671.90 €

RIEPILOGO FINALE

Descrizione	Importo
	euro
Imponibile	166'991.46 €
TOTALE DOCUMENTO	166'991.46 €
NETTO A PAGARE	166'991.46 €
Diconsi euro centosessantaseimilanovecentonovantauno/46.	S.E.&O.

ALLEGATO

OGGETTO: Dettaglio delle singole voci delle prestazioni a vacanza e delle spese.

DETTAGLIO DELLE SPESE E ONERI ACCESSORI

Descrizione	Importo
	euro
1) Spese generali di studio	
Spese generali di studio (forfettarie) pari al 22.5% del compenso per prestazioni professionali. [22.5% * 136'319.56 €]	30'671.90 €
TOTALE SPESE PROFESSIONALI	30'671.90 €

COMPENSO PER COORDINAMENTO DELLA SICUREZZA IN FASE DI PROGETTAZIONE

Descrizione	Importo
	euro
1) Strutture	
Strutture, opere infrastrutturali puntuali, verifiche soggette ad azioni sismiche	
Valore dell'opera [V]: 5'000'000.00 €	
Categoria dell'opera: STRUTTURE	
Destinazione funzionale: Strutture, opere infrastrutturali puntuali, verifiche soggette ad azioni sismiche	
Parametro sul valore dell'opera [P]: 5.0913%	
Grado di complessità [G]: 0.9	
Descrizione grado di complessità: [S.04] Strutture o parti di strutture in muratura, legno, metallo di media complessità o ricadenti in zona sismica - Verifiche strutturali relative - Consolidamento delle opere di fondazione di manufatti dissestati - Ponti, Paratie e tiranti, Consolidamento di pendii e di fronti rocciosi ed opere connesse, di tipo corrente soggette ad azioni sismiche - Verifiche strutture relative.	
Specifiche incidenze [Q]:	
Piano di sicurezza e coordinamento [QbIII.07=0.1]	22'910.85 €
Totale	22'910.85 €
TOTALE PRESTAZIONI	22'910.85 €
	S.E.&O.

SPESE E ONERI ACCESSORI

Descrizione	Importo
	euro
1) Spese generali di studio	5'154.94 €
TOTALE SPESE E ONERI ACCESSORI	5'154.94 €
Per il dettaglio delle voci di spesa ed oneri accessori si rimanda all'apposito allegato.	

RIEPILOGO PER TIPOLOGIA

Descrizione	Importo
-------------	---------

euro

Prestazioni professionali:

Compenso per prestazioni professionali	22'910.85 €
Spese ed oneri accessori	5'154.94 €

RIEPILOGO FINALE

Descrizione	Importo
	euro
Imponibile	28'065.79 €
TOTALE DOCUMENTO	28'065.79 €
NETTO A PAGARE	28'065.79 €
Diconsi euro ventottomilasessantacinque/79.	S.E.&O.

ALLEGATO**OGGETTO: Dettaglio delle singole voci delle prestazioni a vacanza e delle spese.****DETTAGLIO DELLE SPESE E ONERI ACCESSORI**

Descrizione	Importo
	euro
1) Spese generali di studio	
Spese generali di studio (forfettarie) pari al 22.5% del compenso per prestazioni professionali. [22.5% * 22'910.85 €]	5'154.94 €
TOTALE SPESE PROFESSIONALI	5'154.94 €

L'importo a base di gara, afferente all'affidamento della progettazione definitiva ed esecutiva e del coordinamento della sicurezza in fase di progettazione è pari ad **€. 195.057,25** al netto di oneri previdenziali e assistenziali e IVA come di seguito suddiviso:

Descrizione delle prestazioni	Importo
Progetto definitivo ed esecutivo	€. 166.991,46
Coordinamento della sicurezza in fase di progettazione	€. 28.065,79
Importo totale a base di gara	€. 195.057,25

5.4 Finanziamenti

L'affidamento del servizio è finanziato con Decreto del Ministero dell'Interno di concerto con il Ministero dell'economia e delle Finanze del 3 maggio 2021, ex legge 27 dicembre 2019, n. 160.

5.5 Pagamenti

Il corrispettivo del servizio verrà pagato a seguito dell'approvazione del progetto esecutivo e nel rispetto dei termini previsti dal D. Lgs. 9 ottobre 2002, n. 231, come modificato ed integrato dal D. Lgs. 9 novembre 2012, n. 192.

Il contratto è soggetto agli obblighi in tema di tracciabilità dei flussi finanziari di cui all'art. 3 della L. 13 agosto 2010, n. 136.

6. Termini per la redazione dei singoli livelli di progettazione

Durata delle prestazioni – Verifica – Penali

Il progetto, dovrà essere consegnato nel rispetto dei seguenti termini temporali:

- progetto definitivo: **entro 135 giorni** dalla data di affidamento dell'incarico;
- progetto esecutivo: **entro 90 giorni** dalla data di comunicazione di approvazione del progetto definitivo, comunicata dal RUP.

La verifica dell'avanzamento del servizio sarà seguita "in progress", secondo i termini stabiliti dal RUP e documentata da verbali redatti in contraddittorio.

L'operatore aggiudicatario si impegna a partecipare agli incontri e sopralluoghi periodici, anche pubblici, producendo la documentazione progettuale in progress sia in modalità cartacea che digitale.

Nel caso di mancato rispetto dei termini sopra indicati, per ogni giorno di ritardo nella ultimazione della prestazione sarà applicata una penale pari all' 1 (uno) per mille dell'ammontare netto contrattuale.

La penale non potrà superare il 10% dell'importo del corrispettivo.

7. Soggetti ammessi – requisiti di partecipazione

Gli operatori economici possono partecipare alla presente gara in forma singola o associata, secondo le disposizioni dell'art. 46 del Codice, purché in possesso dei requisiti prescritti dai successivi articoli. In particolare sono ammessi a partecipare:

- a. liberi professionisti singoli od associati nelle forme riconosciute dal vigente quadro normativo;
- b. società di professionisti;
- c. società di ingegneria;
- d. prestatori di servizi di ingegneria e architettura identificati con i codici CPV da 74200000-1 a 74276400-8 e da 74310000-5 a 74323100-0 e 74874000-6 - e successivi aggiornamenti - stabiliti in altri Stati membri, costituiti conformemente alla legislazione vigente nei rispettivi Paesi;
- e. raggruppamenti temporanei o consorzi ordinari costituiti dai soggetti di cui alle lettere da a) ad h) del presente elenco;
- f. consorzi stabili di società di professionisti, di società di ingegneria, anche in forma mista (in seguito anche consorzi stabili di società) e i GEIE;
- g. consorzi stabili professionali ai sensi dell'art. 12 della l. 81/2017;
- h. aggregazioni tra gli operatori economici di cui ai punti a), b) c) e d) aderenti al contratto di rete (rete di imprese, rete di professionisti o rete mista ai sensi dell'art. 12 della l. 81/2017) ai quali si applicano le disposizioni di cui all'articolo 48 in quanto compatibili.

È ammessa la partecipazione dei soggetti di cui alla precedente lett. e) anche se non ancora costituiti.

Ai soggetti costituiti in forma associata si applicano le disposizioni di cui agli artt. 47 e 48 del Codice.

È vietato ai concorrenti di partecipare alla gara in più di un raggruppamento temporaneo o consorzio ordinario di concorrenti o aggregazione di operatori aderenti al contratto di rete (nel prosieguo, aggregazione di rete).

È vietato al concorrente che partecipa alla gara in raggruppamento o consorzio ordinario di concorrenti, di partecipare anche in forma individuale.

È vietato al concorrente che partecipa alla gara in aggregazione di rete, di partecipare anche in forma individuale. Gli operatori economici retisti non partecipanti alla gara possono presentare offerta, per la medesima gara, in forma singola o associata.

I consorzi stabili di cui alle precedenti lett. f) e g) sono tenuti ad indicare, in sede di offerta, per quali consorziati il consorzio concorre; a questi ultimi è vietato partecipare, in qualsiasi altra forma, alla presente gara. In caso di violazione sono esclusi dalla gara sia il consorzio sia il consorziato; in caso di inosservanza di tale divieto si applica l'articolo 353 del codice penale.

Nel caso di consorzi stabili, i consorziati designati dal consorzio per l'esecuzione del contratto non possono, a loro volta, a cascata, indicare un altro soggetto per l'esecuzione. Qualora il consorziato designato sia, a sua volta, un consorzio stabile, quest'ultimo indicherà in gara il consorziato esecutore.

Le aggregazioni di rete (rete di imprese, rete di professionisti o rete mista) rispettano la disciplina prevista per i raggruppamenti temporanei in quanto compatibile. In particolare:

- i. **nel caso in cui la rete sia dotata di organo comune con potere di rappresentanza e soggettività giuridica (cd. rete - soggetto)**, ai sensi dell'art. 3, comma 4-quater, del d.l. 10 febbraio 2009, n. 5, l'aggregazione partecipa a mezzo dell'organo comune, che assumerà il ruolo della mandataria, qualora in possesso dei relativi requisiti. L'organo comune potrà indicare anche solo alcuni operatori economici tra i retisti per la partecipazione alla gara ma dovrà obbligatoriamente far parte di questi;
- ii. **nel caso in cui la rete sia dotata di organo comune con potere di rappresentanza ma priva di soggettività giuridica (cd. rete-contratto)**, ai sensi dell'art. 3, comma 4-ter, del d.l. 10 febbraio 2009, n. 5, l'aggregazione partecipa a mezzo dell'organo comune, che assumerà il ruolo della mandataria, qualora in possesso dei requisiti previsti per la mandataria e qualora il contratto di rete rechi mandato allo stesso a presentare domanda di partecipazione o offerta per determinate tipologie di procedure di gara. L'organo comune potrà indicare anche solo alcuni operatori economici tra i retisti per la partecipazione alla gara ma dovrà obbligatoriamente far parte di questi;
- iii. **nel caso in cui la rete sia dotata di organo comune privo di potere di rappresentanza ovvero sia sprovvista di organo comune, oppure se l'organo comune è privo dei requisiti di qualificazione**, ai sensi dell'art. 3, comma 4-ter, del d.l. 10 febbraio 2009, n. 5, l'aggregazione partecipa nella forma del raggruppamento costituito o costituendo, con applicazione integrale delle relative regole (cfr. determinazione ANAC n. 3 del 23 aprile 2013).

Per tutte le tipologie di rete, la partecipazione congiunta alle gare deve risultare individuata nel contratto di rete come uno degli scopi strategici inclusi nel programma comune, mentre la durata dello stesso dovrà essere commisurata ai tempi di realizzazione dell'appalto (cfr. determinazione ANAC citata).

Il ruolo di mandante/mandataria di un raggruppamento temporaneo può essere assunto anche da un consorzio stabile ovvero da una sub-associazione, nelle forme di un consorzio ordinario costituito oppure di un'aggregazione di rete.

A tal fine, se la rete è dotata di organo comune con potere di rappresentanza (con o senza soggettività giuridica), tale organo assumerà la veste di mandataria della sub-associazione; se, invece, la rete è dotata di organo comune privo del potere di rappresentanza o è sprovvista di organo comune, il ruolo di mandataria della sub-associazione è conferito dagli operatori economici retisti partecipanti alla gara, mediante mandato ai sensi dell'art. 48 comma 12 del Codice, dando evidenza della ripartizione delle quote di partecipazione.

Si precisa che:

- indipendentemente dalla natura giuridica del soggetto affidatario, l'incarico è espletato da professionisti iscritti negli appositi albi previsti dai vigenti ordinamenti professionali, personalmente responsabili e nominativamente indicati già in sede di presentazione dell'offerta, con la specificazione delle rispettive qualificazioni professionali. E', inoltre, indicata la persona fisica incaricata dell'integrazione tra le varie prestazioni specialistiche;
- i professionisti che l'operatore economico intende impiegare per lo svolgimento di ciascuna delle prestazioni possono intrattenere con lo stesso operatore esclusivamente rapporti in qualità di:
 - componente del RTP partecipante;
 - componente dello studio associato o dell'associazione di professionisti partecipante;
 - professionista in organico alla struttura del partecipante con status di dipendente, o di socio attivo o di consulente su base annua o di consulente a progetto.
- il valore relativo al Full Time Equivalent, FTE si ottiene sommando tutte le ore lavorative in un anno erogate dal personale, sia part-time sia full-time e dividendo poi il risultato ottenuto per il numero delle ore di lavoro di un dipendente a tempo pieno;
- gli importi si intendono al netto di oneri fiscali e previdenziali;
- verranno presi in considerazione tutti i servizi attinenti all'architettura e all'ingegneria, di cui all'art.3, lettera vvvv), del Codice, concernenti lo studio di fattibilità, la redazione del progetto preliminare, del progetto definitivo, del progetto esecutivo, nonché gli studi di fattibilità effettuati, anche per opere pubbliche da realizzarsi tramite finanza di progetto e ogni altro servizio propedeutico alla progettazione effettuato nei confronti di committenti pubblici o privati; trattandosi di affidamento di sola progettazione, ai fini della dimostrazione della specifica esperienza pregressa, anche per i servizi c.d. "di punta", in relazione ad ognuna delle classi e categorie dei lavori cui si riferiscono i servizi da affidare, detti requisiti sono dimostrati con l'espletamento pregresso di incarichi di progettazione, di progettazione e direzione lavori, di sola direzione lavori; le prestazioni di collaudo statico, collaudo tecnico

amministrativo, funzionale, ecc. non possono essere assimilati in alcun modo ad una attività di progettazione e pertanto non verranno considerate ai fini del calcolo dei requisiti;

- come previsto dal § 2.2.2.4 delle Linee guida 1/016, sono, altresì, ricompresi i servizi di consulenza aventi ad oggetto attività accessorie di supporto alla progettazione che non abbiano comportato la firma di elaborati progettuali, quali, ad esempio, le attività accessorie di supporto per la consulenza specialistica relativa agli ambiti progettuali strutturali e geotecnici. Ciò a condizione che si tratti di attività svolte nell'esercizio di una professione regolamentata per le quali è richiesta una determinata qualifica professionale, come indicato dall'art. 3 della direttiva 2005/36/CE, e purché l'esecuzione della prestazione, in mancanza della firma di elaborati progettuali, sia documentata, mediante la produzione del contratto di conferimento dell'incarico e delle relative fatture di pagamento. Inoltre, possono essere qualificati come servizi di architettura e ingegneria ai sensi dell'art. 3, lett. vvvv), del Codice, le prestazioni di ingegneria relative alle sole verifiche strutturali e/o verifiche sismiche, in assenza di progettazione. Per la dimostrazione dei requisiti di partecipazione possono essere utilizzati anche i servizi di progettazione consistenti nella redazione di varianti, sia in fase di gara sia nel corso dell'esecuzione, trattandosi di servizi riservati ad operatori economici esercenti una professione regolamentata ai sensi dell'articolo 3 della direttiva 2005/36/CE, e come tali rientranti nella definizione contenuta nell'art. 3, comma 1, lett. vvvv) del Codice. In ogni caso, è necessario, che il servizio svolto risulti formalizzato in un elaborato sottoscritto dal progettista che intende avvalersene e che la stazione appaltante attesti la variante, formalmente approvata e validata, e il relativo importo.

Detto importo dovrà corrispondere alla somma degli importi incrementali, riferiti alle categorie di lavori aggiuntivi rispetto al progetto posto a base di gara;

- ai sensi dell'art. 8 del DM 17-6-2016 "gradi di complessità maggiore qualificano anche per opere di complessità inferiore all'interno della stessa categoria d'opera"; pertanto, nell'ambito della categoria, le attività svolte per opere analoghe a quelle oggetto dei servizi da affidare (non necessariamente di identica destinazione funzionale) sono da ritenersi idonee a comprovare i requisiti quando il grado di complessità sia almeno pari a quello dei servizi da affidare;
- nel caso di incertezze nella comparazione di classi e categorie di cui al D.M. 17/6/2016, rispetto alle classificazioni indicate in bando, prevale il contenuto oggettivo della prestazione professionale, in relazione alla identificazione delle opere;
- i servizi valutabili sono quelli iniziati, ultimati e approvati nel decennio antecedente la data di pubblicazione del bando di gara, ovvero la parte di essi ultimata e approvata nello stesso periodo per il caso di servizi iniziati in epoca precedente. Non rileva al riguardo la mancata realizzazione dei relativi lavori. Sono valutabili anche i servizi svolti per committenti privati documentati attraverso certificati di buona e regolare esecuzione rilasciati dai committenti privati o dichiarati dall'operatore economico che fornisce, su richiesta della stazione appaltante, prova dell'avvenuta esecuzione attraverso gli atti autorizzativi o concessori, ovvero il certificato di collaudo, inerenti il lavoro per il quale è stata svolta la prestazione, ovvero tramite copia del contratto e delle fatture relative alla prestazione medesima.

Indicazioni per i raggruppamenti temporanei, consorzi ordinari, aggregazioni di rete, geie:

- nei raggruppamenti temporanei, la mandataria deve, in ogni caso, possedere i requisiti ed eseguire le prestazioni in misura maggioritaria ai sensi dell'art. 83, comma 8, del Codice;
- la mandataria di un raggruppamento temporaneo di tipo verticale, ai sensi dell'art. 48, comma 2 del Codice, esegue le prestazioni indicate come principali, anche in termini economici, le mandanti quelle indicate come secondarie;
- gli operatori economici che si presentano in forma associata devono possedere i requisiti di partecipazione nei termini di seguito indicati;

Alle aggregazioni di rete, ai consorzi ordinari ed ai GEIE si applica la disciplina prevista per i raggruppamenti temporanei, in quanto compatibile. Nei consorzi ordinari la consorziata che assume la quota maggiore di attività esecutive riveste il ruolo di capofila che deve essere assimilata alla mandataria.

Nel caso in cui la mandante/mandataria di un raggruppamento temporaneo sia un consorzio stabile o una sub-associazione, nelle forme di un raggruppamento costituito oppure di un'aggregazione di rete, i relativi requisiti di partecipazione sono soddisfatti secondo le medesime modalità indicate per i raggruppamenti.

I requisiti del **d.m. 263/2016** devono essere posseduti da ciascun operatore economico associato, in base alla propria tipologia.

Per i raggruppamenti temporanei, è condizione di partecipazione la presenza, quale progettista, di almeno un giovane professionista ai sensi dell'art. 4 del d.m. 263/2016.

Il requisito relativo all'iscrizione nel registro delle imprese tenuto dalla Camera di commercio industria, artigianato e agricoltura deve essere posseduto da:

- a) ciascuna delle società raggruppate/raggruppande, consorziate/consorziande o GEIE;
- b) ciascuno degli operatori economici aderenti al contratto di rete indicati come esecutori e dalla rete medesima nel caso in cui questa abbia soggettività giuridica.

Il requisito relativo all'iscrizione all'Albo è posseduto dai professionisti che nel gruppo di lavoro sono incaricati dell'esecuzione delle prestazioni oggetto dell'appalto.

Il requisito relativo all'abilitazione di cui all'art. 98 del d.lgs. 81/2008 è posseduto dai professionisti che nel gruppo di lavoro sono indicati come incaricati della prestazione di coordinamento della sicurezza.

Il requisito relativo all'iscrizione nell'elenco del Ministero dell'interno ai sensi dell'art. 16 del d. lgs. 139 del 8 marzo 2006 come professionista antincendio è posseduto dai professionisti che nel gruppo di lavoro sono indicati come incaricati del relativo servizio.

Il requisito relativo al fatturato globale deve essere soddisfatto dal raggruppamento temporaneo nel complesso. Detto requisito deve essere posseduto in misura maggioritaria dalla mandataria.

Nell'ipotesi di raggruppamento temporaneo **orizzontale** il requisito dell'elenco dei servizi deve essere posseduto, nel complesso dal raggruppamento, sia dalla mandataria, in misura maggioritaria, sia dalle mandanti.

Nell'ipotesi di raggruppamento temporaneo **verticale** ciascun componente deve possedere il requisito dell'elenco dei servizi in relazione alle prestazioni che intende eseguire, fermo restando che la mandataria deve possedere il requisito relativo alla prestazione principale.

Il requisito dei due servizi di punta deve essere posseduto dal raggruppamento temporaneo **orizzontale** nel complesso, fermo restando che la mandataria deve possedere il requisito in misura maggioritaria.

Il requisito dei due servizi di punta relativi alla singola categoria e ID deve essere posseduto da un solo soggetto del raggruppamento in quanto non frazionabile.

Nell'ipotesi di raggruppamento temporaneo **verticale** ciascun componente deve possedere il requisito dei due servizi di punta in relazione alle prestazioni che intende eseguire, fermo restando che la mandataria deve possedere il requisito relativo alla prestazione principale.

Il requisito relativo ai titoli di studio/professionali deve essere posseduto dai professionisti che nel gruppo di lavoro sono indicati come incaricati delle prestazioni per le quali sono richiesti i relativi titoli di studio/professionali.

Il requisito del personale deve essere posseduto cumulativamente dal raggruppamento. Detto requisito deve essere posseduto in misura maggioritaria dalla mandataria.

Indicazioni per i consorzi stabili

I consorzi stabili devono possedere i requisiti di partecipazione nei termini di seguito indicati.

I requisiti del **D.M. 263/2016** devono essere posseduti:

- per i consorzi di società di professionisti e di società di ingegneria, dalle consorziate secondo quanto indicato all'art. 5 del citato decreto;
- per i consorzi di professionisti, dai consorziati secondo quanto indicato all'art. 1 del citato decreto.

Il requisito relativo all'iscrizione nel registro tenuto dalla Camera di commercio industria, artigianato e agricoltura deve essere posseduto dal consorzio e dalle società consorziate indicate come esecutrici.

Il requisito relativo all'iscrizione all'Albo è posseduto dai professionisti che nel gruppo di lavoro sono incaricati dell'esecuzione delle prestazioni oggetto dell'appalto.

Il requisito relativo all'abilitazione di cui all'art. 98 del D.Lgs. 81/2008 è posseduto dai professionisti che nel gruppo di lavoro sono indicati come incaricati della prestazione di coordinamento della sicurezza.

I requisiti di capacità economica e finanziaria nonché tecnica e professionale, ai sensi dell'art. 47 del Codice, devono essere posseduti dal consorzio che può spendere, oltre ai propri requisiti, anche quelli delle consorziate esecutrici e, mediante avvalimento, quelli delle consorziate non esecutrici, i quali vengono computati cumulativamente in capo al consorzio.

8. Requisiti generali

Sono esclusi dalla gara gli operatori economici per i quali sussistono cause di esclusione di cui all'art. 80 del Codice.

Sono comunque **esclusi** gli operatori economici che abbiano affidato incarichi in violazione dell'art. 53, comma 16-ter, del d.lgs. n. 165 del 2001.

9. Requisiti speciali - mezzi di prova

I concorrenti, **a pena di esclusione**, devono essere in possesso dei requisiti previsti nei commi seguenti. I documenti richiesti agli operatori economici ai fini della dimostrazione dei requisiti devono essere trasmessi mediante AVCPass in conformità alla delibera ANAC n. 157 del 17 febbraio 2016.

Ai sensi dell'art. 59, comma 4, lett. b) del Codice, **sono inammissibili le offerte prive della qualificazione richiesta dalla presente lettera d'invito.**

Ai sensi dell'art. 46, comma 2, del Codice le società, per un periodo di cinque anni dalla loro costituzione, possono documentare il possesso dei requisiti economico-finanziari e tecnico-professionali nei seguenti termini:

- le società di persone o cooperative tramite i requisiti dei soci;
- le società di capitali tramite i requisiti dei soci, nonché dei direttori tecnici o dei professionisti dipendenti a tempo indeterminato.

9.1 Requisiti di idoneità

- **[per professionisti]** Iscrizione, al momento della partecipazione alla gara, al relativo albo professionale previsto dai vigenti ordinamenti, ovvero abilitati all'esercizio della professione secondo le norme dei Paesi dell'Unione europea cui appartiene il soggetto.
- **[per Società di ingegneria e S.T.P]** Iscrizione nel registro tenuto dalla Camera di commercio industria, artigianato e agricoltura.

Il concorrente non stabilito in Italia ma in altro Stato Membro o in uno dei Paesi di cui all'art. 83, comma 3 del Codice, presenta dichiarazione giurata o secondo le modalità vigenti nello Stato nel quale è stabilito, inserendo la relativa documentazione dimostrativa.

9.2 Requisiti di capacità economica e finanziaria

Un livello adeguato di **copertura assicurativa contro i rischi professionali**, ai sensi dell'art. 83, comma 4, lettera c) del Codice, dimostrato mediante polizza contro i rischi professionali con massimale pari almeno ad €. 200.000,00.

9.3 Requisiti di capacità tecnica e professionale

Elenco di servizi di ingegneria e di architettura espletati negli ultimi dieci anni antecedenti la data di ricezione della presente lettera d'invito e relativi ai lavori di cui alla categoria e ID indicate nella successiva tabella (servizi cd. analoghi) e il cui importo complessivo, per categoria e ID, è almeno pari ad una volta l'importo stimato dei lavori della rispettiva categoria e ID.

Tabella n. 3

Categorie e ID delle opere	Corrispondenza L. 143/49	Valore delle opere	Importo complessivo minimo per l'elenco dei servizi
S.04	IXI/b	€. 5.000.000,00	€. 195.057,25

10. Avvalimento

Ai sensi dell'art. 89 del Codice, l'operatore economico, singolo o associato, può dimostrare il possesso dei requisiti di carattere economico, finanziario, tecnico e professionale di cui all'art. 83, comma 1, lett. b) e c) del Codice avvalendosi dei requisiti di altri soggetti, anche partecipanti al raggruppamento. Non è consentito l'avvalimento per la dimostrazione dei requisiti generali e di idoneità professionale. Ai sensi dell'art. 89, comma 1, del Codice, il contratto di avvalimento contiene, a pena di nullità, la specificazione dei requisiti forniti e delle risorse messe a disposizione dall'ausiliaria.

11. Subappalto

Non è ammesso il subappalto, fatta eccezione per le attività indicate all'art. 31, comma 8, del Codice. Resta, comunque, ferma la responsabilità esclusiva del progettista. Il concorrente indica all'atto dell'offerta le prestazioni che intende subappaltare o concedere in cottimo nei limiti del 50% dell'importo complessivo del contratto, in conformità a quanto previsto dall'art. 105 del Codice; in mancanza di tali indicazioni il subappalto è vietato. Non si configurano come attività affidate in subappalto quelle di cui all'art. 105, comma 3, del Codice.

12. Garanzia provvisoria

La garanzia provvisoria e l'impegno del fideiussore a rilasciare la garanzia fideiussoria per l'esecuzione del contratto di cui all'art. 103 del Codice non sono dovute, ai sensi dell'art. 93, comma 10, del Codice.

13. Sopralluogo

Ai fini della presentazione dell'offerta non è prevista la visita obbligatoria dei luoghi dove sono previsti gli interventi.

14. Pagamento in favore dell'autorità

Trattandosi d'importo maggiore di €. 150.000,00 e inferiore a €. 300.000,00 è previsto il versamento di €. 20,00 del contributo previsto dalla legge in favore dell'Autorità.

15. Modalità di presentazione dell'offerta e sottoscrizione dei documenti di gara

L'offerta e la documentazione richiesta dovranno, **a pena di esclusione**, pervenire entro le **ore 12.00 del giorno 01.09.2021**.

La procedura di gara si svolgerà esclusivamente mediante la piattaforma telematica di negoziazione GA-T dell'Unione Montana dei Comuni del Sangro per la gestione delle gare, di seguito chiamata piattaforma. Non saranno quindi prese in considerazione offerte pervenute con modalità diverse.

La procedura si svolge attraverso l'utilizzo di piattaforma telematica di e-procurement mediante la quale sono gestite le fasi di pubblicazione, presentazione, analisi, valutazione ed aggiudicazione dell'offerta, oltre che le comunicazioni e gli scambi di informazioni, con le modalità tecniche di seguito indicate, che costituiscono parte integrante e sostanziale del presente disciplinare di gara.

La piattaforma telematica ed il sistema utilizzati sono nella disponibilità della Stazione Appaltante e sono denominati di seguito, per brevità "Sistema", il cui accesso è consentito dall'indirizzo internet <https://unionecomunidelsangro.ga-t.it>. L'operatore economico accreditato sul Sistema deve accertarsi dell'avvenuto invio utile degli atti al Sistema stesso.

Le modalità tecniche per l'utilizzo del sistema sono contenute nell'allegato alla presente lettera di invito denominato "Manuale della procedura negoziata economicamente vantaggiosa", ove sono descritte le modalità per la presentazione della documentazione e delle offerte.

L'Operatore economico potrà caricare la documentazione secondo le istruzioni riportate nel "Manuale della procedura negoziata economicamente vantaggiosa" inserendo le "Buste" telematiche, all'interno delle quali si dovrà inserire tutta la documentazione richiesta dagli atti di gara. Le "Buste" sono di tre tipi:

- **Busta "A - Documentazione amministrativa";**
- **Busta "B - Offerta tecnica";**
- **Busta "C - Offerta economica".**

15.1 Predisposizione dell'offerta

I plichi da presentare con le modalità esplicate all'articolo precedente corrispondono a:

- Busta telematica relativa alla: "DOCUMENTAZIONE AMMINISTRATIVA";
 - Busta telematica relativa all': "OFFERTA TECNICA".
 - Busta telematica relativa all': "OFFERTA ECONOMICA".
-

16. Soccorso istruttorio

Le carenze di qualsiasi elemento formale della domanda, e in particolare, la mancanza, l'incompletezza e ogni altra irregolarità essenziale degli elementi e del DGUE, **con esclusione di quelle afferenti all'offerta economica, possono essere sanate** attraverso la procedura di soccorso istruttorio di cui all'art. 83, comma 9, del Codice.

L'irregolarità essenziale è sanabile laddove non si accompagni ad una carenza sostanziale del requisito alla cui dimostrazione la documentazione omessa o irregolarmente prodotta era finalizzata. La successiva correzione o integrazione documentale è ammessa laddove consenta di attestare l'esistenza di circostanze preesistenti, vale a dire requisiti previsti per la partecipazione e documenti/elementi a corredo dell'offerta. Nello specifico valgono le seguenti regole:

- il mancato possesso dei prescritti requisiti di partecipazione **non è sanabile** mediante soccorso istruttorio e determina **l'esclusione dalla procedura di gara**;
- l'omessa o incompleta nonché irregolare presentazione delle dichiarazioni sul possesso dei requisiti di partecipazione e ogni altra mancanza, incompletezza o irregolarità del DGUE e della domanda, ivi compreso il difetto di sottoscrizione, **sono sanabili**, ad eccezione delle false dichiarazioni;
- la mancata produzione della dichiarazione di avvalimento o del contratto di avvalimento, **può essere oggetto di soccorso istruttorio** solo se i citati elementi erano preesistenti e comprovabili con documenti di data certa anteriore al termine di presentazione dell'offerta;
- la mancata presentazione di elementi a corredo dell'offerta (es. garanzia provvisoria e impegno del fideiussore) ovvero di condizioni di partecipazione alla gara (es. mandato collettivo speciale o impegno a conferire mandato collettivo), entrambi aventi rilevanza in fase di gara, **sono sanabili**, solo se preesistenti e comprovabili con documenti di data certa, anteriore al termine di presentazione dell'offerta;
- la mancata presentazione di dichiarazioni e/o elementi a corredo dell'offerta, che hanno rilevanza in fase esecutiva (es. dichiarazione delle parti dei lavori ai sensi dell'art. 48, comma 4 del Codice) **sono sanabili**.

Ai fini della sanatoria si assegna al concorrente un termine di **giorni 7 (sette)** perché siano rese, integrate o regolarizzate le dichiarazioni necessarie, indicando il contenuto e i soggetti che le devono rendere esclusivamente attraverso la piattaforma elettronica GA-T.

Ove il concorrente produca dichiarazioni o documenti non perfettamente coerenti con la richiesta, si possono chiedere ulteriori precisazioni o chiarimenti, fissando un termine perentorio di **giorni 3 (tre) a pena di esclusione**.

In caso di inutile decorso del termine, la Stazione Appaltante procede **all'esclusione del concorrente** dalla procedura.

Al di fuori delle ipotesi di cui all'articolo 83, comma 9, del Codice, è facoltà della Stazione Appaltante invitare, se necessario, i concorrenti a fornire chiarimenti in ordine al contenuto dei certificati, documenti e dichiarazioni presentati.

17. Contenuto della Busta Telematica "A – Documentazione Amministrativa"

In fase di partecipazione, dopo aver effettuato con successo l'accesso al Sistema, l'operatore economico che intende partecipare deve compilare i campi di interesse e la pertinente documentazione amministrativa nell'ambito della busta telematica (virtuale) «A – BUSTA AMMINISTRATIVA».

Caricamento Busta "A – Documentazione amministrativa"

Per effettuare l'upload della documentazione amministrativa occorre fare riferimento al "Manuale della procedura negoziata economicamente vantaggiosa".

- L'Operatore Economico dovrà assicurarsi che tutti i file da inserire nella Busta siano firmati digitalmente;
- L'Operatore Economico dovrà creare un archivio compresso di tipo ZIP, Rar o 7z al cui interno inserire tutti i files firmati digitalmente.

La busta telematica deve contenere la domanda di partecipazione e le dichiarazioni integrative, il DGUE elettronico, nonché la documentazione a corredo, in relazione alle diverse forme di partecipazione.

17.1. Domanda di partecipazione

La domanda di partecipazione obbligatoriamente redatta secondo il modello fornito dalla stazione appaltante contenente tutte le informazioni e dichiarazioni di seguito specificate.

Il concorrente indica la forma singola o associata con la quale partecipa alla gara (professionista singolo, associazione professionale, società, raggruppamento temporaneo, consorzio stabile, aggregazione di rete, GEIE).

In caso di partecipazione in raggruppamento temporaneo o consorzio ordinario, aggregazione di rete, GEIE, il concorrente fornisce i dati identificativi (ragione sociale, codice fiscale, sede) e il ruolo di ciascun operatore economico (mandataria/mandante; capofila/consorziata).

Nel caso di consorzio stabile, il consorzio indica il consorziato per il quale concorre alla gara; diversamente si intende che lo stesso partecipa in nome e per conto proprio.

La domanda di partecipazione è sottoscritta e presentata:

- nel caso di professionista singolo, dal professionista;
- nel caso di studio associato, da tutti gli associati o dal rappresentante munito di idonei poteri;
- nel caso di società o consorzi stabili, dal legale rappresentante.
- nel caso di raggruppamento temporaneo o consorzio ordinario costituito, dal legale rappresentante della mandataria/capofila.
- nel caso di raggruppamento temporaneo o consorzio ordinario non ancora costituiti, dal legale rappresentante di ciascuno dei soggetti che costituiranno il raggruppamento o consorzio;
- nel caso di aggregazioni di rete si fa riferimento alla disciplina prevista per i raggruppamenti temporanei, in quanto compatibile. In particolare:
 - a. se la rete è dotata di un organo comune con potere di rappresentanza e con soggettività giuridica (cd. rete - soggetto), dal legale rappresentante dell'organo comune;
 - b. se la rete è dotata di un organo comune con potere di rappresentanza ma è priva di soggettività giuridica (cd. rete - contratto), dal legale rappresentante dell'organo comune nonché dal legale rappresentante di ciascuno degli operatori economici dell'aggregazione di rete;
 - c. se la rete è dotata di un organo comune privo del potere di rappresentanza o se è sprovvista di organo comune, oppure se l'organo comune è privo dei requisiti di qualificazione richiesti per assumere la veste di mandataria, dal legale rappresentante dell'operatore economico retista che riveste la qualifica di mandataria, ovvero, in caso di partecipazione nelle forme del raggruppamento da costituirsi, dal legale rappresentante di ciascuno degli operatori economici dell'aggregazione di rete.

In caso di sottoscrizione da parte di un procuratore si richiede di allegare una copia della procura. Il predetto documento dovrà essere allegato sulla piattaforma telematica alternativamente:

- i. in copia scansionata dell'originale analogico **sottoscritto digitalmente dal legale rappresentante dell'offerente o dal procurato stesso** oppure, in caso di procura nativa digitale, in duplicato informatico dell'originale ai sensi dell'art. 23-bis del CAD o file originale firmato digitalmente;
- ii. ovvero, ai sensi dell'articolo 22, co. 2, del CAD, in copia per immagine su supporto informatico (ossia una scansione della procura formata in origine su supporto cartaceo) **corredata da dichiarazione di conformità all'originale rilasciata da un notaio o da altro pubblico ufficiale** a ciò autorizzato ed asseverata secondo le regole del CAD.

17.2. Documento di gara unico europeo (DGUE)

Il DGUE, di cui allo schema allegato al DM del Ministero delle infrastrutture e dei trasporti del 18 luglio 2016 e successive modifiche, firmato digitalmente, deve essere compilato e contenere almeno le informazioni richieste nello schema di DGUE disponibile nella documentazione di gara sulla piattaforma elettronica.

Il DGUE deve essere presentato:

- **nel caso di raggruppamenti temporanei, consorzi ordinari, GEIE**, da tutti gli operatori economici che partecipano alla procedura in forma congiunta;
- **nel caso di aggregazioni di imprese di rete** da ognuna delle imprese retiste, se l'intera rete partecipa, ovvero dall'organo comune e dalle singole imprese retiste indicate;
- **nel caso di consorzi cooperativi, di consorzi artigiani e di consorzi stabili**, dal consorzio e dai consorziati per conto dei quali il consorzio concorre;

In caso di incorporazione, fusione societaria o cessione d'azienda, le dichiarazioni di cui all'art.80, commi 1, 2 e 5, lett. 1) del Codice, devono riferirsi anche ai soggetti di cui all'art. 80, comma 3, del Codice che hanno operato presso la società incorporata, fusasi o che ha ceduto l'azienda nell'anno antecedente la data di pubblicazione del bando di gara.

In caso di avvalimento la suddetta dichiarazione deve essere resa **da ciascuna impresa ausiliaria** utilizzando ciascuna impresa il DGUE in conformità a quanto prescritto dell'art. 85, comma 2, del Codice.

17.3. Dichiarazioni integrative e documentazione a corredo

17.3.1 Dichiarazioni integrative

Ciascun concorrente rende le seguenti dichiarazioni, anche ai sensi degli artt. 46 e 47 del d.p.r. 445/2000, con le quali:

1. dichiara di non incorrere nelle cause di esclusione di cui all'art. 80, comma 5, lett. f-bis) e f-ter) del Codice;

2. dichiara, i seguenti dati:

Per i professionisti singoli

a. dati identificativi (nome, cognome, data e luogo di nascita, codice fiscale, residenza);

Per i professionisti associati

b. dati identificativi (nome, cognome, data e luogo di nascita, codice fiscale, residenza) di tutti i professionisti associati;

c. requisiti (estremi di iscrizione ai relativi albi professionali) di cui all'art. 1 del d.m. 263/2016 con riferimento a tutti i professionisti associati;

Per le società di professionisti

d. dati identificativi (nome, cognome, data e luogo di nascita, codice fiscale, residenza) di tutti i soggetti di cui all'art. 80, comma 3, del Codice oppure la banca dati ufficiale o il pubblico registro da cui i medesimi possono essere ricavati in modo aggiornato alla data di presentazione dell'offerta;

e. estremi di iscrizione ai relativi albi professionali dei soci;

f. organigramma aggiornato di cui all'art. 2 del d.m. 263/2016;

In alternativa alle dichiarazioni di cui alle lett. e) e f), il concorrente dichiara che i medesimi dati aggiornati sono riscontrabili sul casellario delle società di ingegneria e professionali dell'ANAC.

Per le società di ingegneria

g. dati identificativi (nome, cognome, data e luogo di nascita, codice fiscale, residenza) di tutti i soggetti di cui all'art. 80, comma 3, del Codice oppure la banca dati ufficiale o il pubblico registro da cui i medesimi possono essere ricavati in modo aggiornato alla data di presentazione dell'offerta;

h. estremi dei requisiti (titolo di studio, data di abilitazione e n. iscrizione all'albo professionale) del direttore tecnico di cui all'art. 3 del d.m. 263/2016;

i. organigramma aggiornato di cui all'art. 3 del d.m. 263/2016.

In alternativa alle dichiarazioni di cui alle lett. h) e i), il concorrente dichiara che i medesimi dati aggiornati sono riscontrabili sul casellario delle società di ingegneria e professionali dell'ANAC.

Per i consorzi stabili

j. dati identificativi (nome, cognome, data e luogo di nascita, codice fiscale, residenza) di tutti i soggetti di cui all'art. 80, comma 3, del Codice oppure la banca dati ufficiale o il pubblico registro da cui i medesimi possono essere ricavati in modo aggiornato alla data di presentazione dell'offerta;

3. dichiara, con riferimento ai professionisti che espletano l'incarico di cui al punto 9, i seguenti dati: nome, cognome, data di nascita, codice fiscale, iscrizione al relativo albo professionale,

4. dichiara, con riferimento al professionista di cui al punto 9: nome, cognome, data di nascita, codice fiscale, dati relativi ai requisiti abilitativi richiesti, forma di partecipazione;

5. dichiara remunerativa l'offerta economica presentata giacché per la sua formulazione ha preso atto e tenuto conto:

a. delle condizioni contrattuali e degli oneri compresi quelli eventuali relativi in materia, di assicurazione, di condizioni di lavoro e di previdenza e assistenza in vigore nel luogo dove devono essere svolti i servizi;

b. di tutte le circostanze generali, particolari e locali, nessuna esclusa ed eccettuata, che possono avere influito o influire sia sulla prestazione dei servizi, sia sulla determinazione della propria offerta;

6. accetta, senza condizione o riserva alcuna, tutte le norme e disposizioni contenute nella documentazione gara;

Per gli operatori economici non residenti e privi di stabile organizzazione in Italia

7. si impegna ad uniformarsi, in caso di aggiudicazione, alla disciplina di cui agli articoli 17, comma 2, e 53, comma 3, del d.p.r. 633/1972 e a comunicare alla stazione appaltante la nomina del proprio rappresentante fiscale, nelle forme di legge;

8. indica i seguenti dati: domicilio fiscale; codice fiscale, partita IVA; indica l'indirizzo PEC **oppure**, solo in caso di concorrenti aventi sede in altri Stati membri, l'indirizzo di posta elettronica ai fini delle comunicazioni di cui all'art. 76 del Codice;
9. autorizza qualora un partecipante alla gara eserciti la facoltà di "accesso agli atti", la stazione appaltante a rilasciare copia di tutta la documentazione presentata per la partecipazione alla gara oppure non autorizza, qualora un partecipante alla gara eserciti la facoltà di "accesso agli atti", la stazione appaltante a rilasciare copia dell'offerta tecnica e delle spiegazioni che saranno eventualmente richieste in sede di verifica delle offerte anomale, in quanto coperte da segreto tecnico/commerciale. Tale dichiarazione dovrà essere adeguatamente motivata e comprovata ai sensi dell'art. 53, comma 5, lett. a), del Codice;
10. ai sensi dell'art. 13 del D.Lgs. n. 196/2003 "Codice in materia di protezione dei dati personali" ed ai sensi dell'art. 13 del Regolamento UE n. 2016/679 relativo alla protezione delle persone fisiche con riguardo al trattamento dei dati personali, nonché alla libera circolazione di tali dati, di aver letto l'informativa sul trattamento dei dati personali contenuta nel paragrafo 25 del presente Disciplinare di gara e di essere consapevole che i dati personali raccolti saranno trattati, anche con strumenti informatici, esclusivamente nell'ambito della presente gara e per le finalità ivi descritte, e di essere stato informato circa i diritti di cui all'articolo 7 del D.Lgs. 196/2003 e di cui agli artt. da 15 a 22 del Regolamento UE n. 2016/679;

Per gli operatori economici ammessi al concordato preventivo con continuità aziendale di cui all'art. 186 bis del R.D. 16 marzo 1942, n. 267

11. indica, ad integrazione di quanto indicato nella parte III, sez. C, lett. d) del DGUE, i seguenti estremi del provvedimento di ammissione al concordato e del provvedimento di autorizzazione a partecipare alle gare rilasciati dal Tribunale di nonché dichiara di non partecipare alla gara quale mandataria di un raggruppamento temporaneo di imprese e che le altre imprese aderenti al raggruppamento non sono assoggettate ad una procedura concorsuale ai sensi dell'art. 186 bis, comma 6, del R.D. 16 marzo 1942, n. 267.

Le dichiarazioni integrative sono sottoscritte:

- nel caso di professionista singolo, dal professionista;
- nel caso di studio associato, da tutti gli associati o dal rappresentante munito di idonei poteri;
- nel caso di società o consorzi, dal legale rappresentante.

Le dichiarazioni integrative sono presentate, oltre che dal concorrente singolo, dai seguenti soggetti nei termini indicati:

- nel caso di raggruppamenti temporanei/consorzi ordinari da costituire, da tutti gli operatori economici raggruppandi o consorziandi con riferimento ai nn. da 1 a 11.
- nel caso di raggruppamenti temporanei/consorzi ordinari costituiti/consorzi stabili:
 - dalla mandataria/capofila/consorzio stabile, con riferimento ai nn. da 1 a 11;
 - da ciascuna delle mandanti/consorziate esecutrici, con riferimento a n. 1 (integrazioni al DGUE); n. 2 (elenco soggetti di cui all'art. 80, comma 3, e idoneità professionale in relazione alla propria ragione sociale); n. 8 (operatori non residenti); n. 10 (privacy) e, ove pertinente, n. 11 (concordato preventivo).

Le dichiarazioni integrative sono, inoltre, presentate da ciascuna ausiliaria con riferimento a n. 1. (integrazioni al DGUE); n. 2 (elenco soggetti di cui all'art. 80, comma 3, e idoneità professionale in relazione alla propria ragione sociale); n. 8 (operatori non residenti); n. 10 (privacy) e, ove pertinente, n. 11 (concordato preventivo).

Le dichiarazioni di cui ai punti da 1 a 11, potranno essere rese o sotto forma di allegati alla domanda di partecipazione ovvero quali sezioni interne alla domanda medesima debitamente compilate e sottoscritte dagli operatori dichiaranti nonché dal sottoscrittore della domanda di partecipazione.

17.3.2 Documentazione a corredo

Il concorrente allega:

12. copia fotostatica di un documento d'identità del sottoscrittore;
13. (in caso di sottoscrizione del procuratore) copia conforme all'originale della procura, oppure, nel solo caso in cui dalla visura camerale del concorrente risulti l'indicazione espressa dei poteri rappresentativi conferiti con la procura, la dichiarazione sostitutiva resa dal procuratore attestante la sussistenza dei poteri rappresentativi risultanti dalla visura;

14. PASSOE in pdf di cui all'art. 2, comma 3, lett.b), della delibera ANAC n. 157/2016, relativo al **concorrente**; in aggiunta, nel caso in cui il concorrente ricorra all'avvalimento ai sensi dell'art. 49 del Codice, anche il PASSOE relativo all'**ausiliaria**;

La mancata presentazione del PASSOE nella Busta telematica A "Documentazione Amministrativa" ovvero la mancata sottoscrizione digitale dello stesso, non comporta l'esclusione automatica. In tale evenienza, la stazione appaltante provvederà, con apposita comunicazione, ad assegnare un termine congruo per la presentazione del PASSOE.

Pertanto, al fine di consentire alla stazione appaltante la verifica del possesso dei requisiti di carattere generale, tecnico-organizzativo ed economico finanziario, attraverso il sistema AVCpass, il concorrente deve, obbligatoriamente, registrarsi al sistema AVCpass, accedendo all'apposito link sul portale dell'Autorità (servizi di accesso riservato-avcpass), secondo le istruzioni ivi contenute, nonché acquisire il "PASSOE" di cui all'art. 2, c.3.2, della succitata delibera e s.m.i., da produrre in sede di partecipazione alla gara.

15. (in caso di studi associati) statuto dell'associazione professionale e, ove non indicato il rappresentante, l'atto di nomina di quest'ultimo con i relativi poteri;

17.3.3 Documentazione e dichiarazioni ulteriori per i soggetti associati

Le dichiarazioni di cui al presente paragrafo sono sottoscritte secondo le modalità di cui al paragrafo precedente.

Per i raggruppamenti temporanei già costituiti

- copia autentica del mandato collettivo irrevocabile con rappresentanza conferito alla mandataria per atto pubblico o scrittura privata autenticata.
- dichiarazione in cui si indica, ai sensi dell'art. 48, comma 4, del Codice, le parti del servizio, ovvero la percentuale in caso di servizio indivisibili, che saranno eseguite dai singoli operatori economici riuniti o consorziati;
- dichiarazione dei seguenti dati: nome, cognome, codice fiscale, estremi dei requisiti (titolo di studio, data di abilitazione e n. di iscrizione all'albo professionale), posizione nel raggruppamento del giovane professionista di cui all'art. 4 del d.m. 263/2016.

Per i consorzi ordinari o GEIE già costituiti

- atto costitutivo e statuto del consorzio o GEIE, in copia autentica, con indicazione del soggetto designato quale capofila.
- dichiarazione in cui si indica, ai sensi dell'art. 48, comma 4, del Codice, le parti del servizio, ovvero la percentuale in caso di servizio indivisibili, che saranno eseguite dai singoli operatori economici consorziati.

Per i raggruppamenti temporanei o consorzi ordinari o GEIE non ancora costituiti

- dichiarazione attestante:
 - a. l'operatore economico al quale, in caso di aggiudicazione, sarà conferito mandato speciale con rappresentanza o funzioni di capogruppo;
 - b. l'impegno, in caso di aggiudicazione, ad uniformarsi alla disciplina vigente con riguardo ai raggruppamenti temporanei o consorzi o GEIE ai sensi dell'art. 48, comma 8, del Codice, conferendo mandato collettivo speciale con rappresentanza al componente qualificato come mandatario che stipulerà il contratto in nome e per conto delle mandanti/consorziate;
 - c. ai sensi ai sensi dell'art. 48, comma 4, del Codice, le parti del servizio che saranno eseguite dai singoli operatori economici riuniti o consorziati;
 - d. (solo per i raggruppamenti temporanei) nome, cognome, codice fiscale, estremi dei requisiti (titolo di studio, data di abilitazione e n. iscrizione all'albo professionale) del giovane professionista di cui all'art. 4, comma 1, del d.m. 263/2016 e relativa posizione, ai sensi del comma 2.

Per le aggregazioni di rete

I. rete dotata di un organo comune con potere di rappresentanza e soggettività giuridica (cd. rete – soggetto):

- copia autentica o copia conforme del contratto di rete, redatto per atto pubblico o scrittura privata autenticata, ovvero per atto firmato digitalmente a norma dell'art. 25 del d.lgs. 82/2005, con indicazione dell'organo comune che agisce in rappresentanza della rete;
- dichiarazione, sottoscritta dal legale rappresentante dell'organo comune, che indichi per quali operatori economici la rete concorre;
- dichiarazione che indichi le parti del servizio, ovvero la percentuale in caso di servizio indivisibili, che saranno eseguite dai singoli operatori economici aggregati.

II. rete dotata di organo comune con potere di rappresentanza ma è priva di soggettività giuridica (cd. rete – contratto)

- copia autentica del contratto di rete, redatto per atto pubblico o scrittura privata autenticata, ovvero per atto firmato digitalmente a norma dell'art. 25 del d.lgs. 82/2005, recante il mandato collettivo irrevocabile con rappresentanza conferito alla mandataria; qualora il contratto di rete sia stato redatto con mera firma digitale non autenticata ai sensi dell'art. 24 del d.lgs. 82/2005, il mandato nel contratto di rete non può ritenersi sufficiente e sarà obbligatorio conferire un nuovo mandato nella forma della scrittura privata autenticata, anche ai sensi dell'art. 25 del d.lgs. 82/2005;
- dichiarazione che indichi le parti del servizio, ovvero la percentuale in caso di servizio indivisibili, che saranno eseguite dai singoli operatori economici aggregati.

III. rete dotata di organo comune privo del potere di rappresentanza ovvero sprovvista di organo comune, oppure se l'organo comune è privo dei requisiti di qualificazione (in tali casi partecipa nelle forme del RTI costituito o costituendo):

- **in caso di RTI costituito:** copia autentica del contratto di rete, redatto per atto pubblico o scrittura privata autenticata ovvero per atto firmato digitalmente a norma dell'art. 25 del d.lgs. 82/2005 con allegato il mandato collettivo irrevocabile con rappresentanza conferito alla mandataria, recante l'indicazione del soggetto designato quale mandatario e delle parti del servizio, ovvero della percentuale in caso di servizio/forniture indivisibili, che saranno eseguite dai singoli operatori economici aggregati;
- **in caso di RTI costituendo:** copia autentica del contratto di rete, redatto per atto pubblico o scrittura privata autenticata, ovvero per atto firmato digitalmente a norma dell'art. 25 del d.lgs. 82/2005, con allegate le dichiarazioni, rese da ciascun concorrente aderente al contratto di rete, attestanti:
 - a quale concorrente, in caso di aggiudicazione, sarà conferito mandato speciale con rappresentanza o funzioni di capogruppo;
 - l'impegno, in caso di aggiudicazione, ad uniformarsi alla disciplina vigente in materia di raggruppamenti temporanei;
 - le parti del servizio o della fornitura, ovvero la percentuale in caso di servizio indivisibili, che saranno eseguite dai singoli operatori economici aggregati in rete.

Nei casi di cui alle lettere a) e b), qualora il contratto di rete sia stato redatto con mera firma digitale non autenticata ai sensi dell'art. 24 del d.lgs. 82/2005, il mandato dovrà avere la forma dell'atto pubblico o della scrittura privata autenticata, anche ai sensi dell'art. 25 del d.lgs. 82/2005.

Il mandato collettivo irrevocabile con rappresentanza potrà essere conferito alla mandataria con scrittura privata.

Il singolo file che viene caricato nella piattaforma non deve essere superiore ai 100 MB.

ATTENZIONE: si consiglia vivamente agli Operatori economici di procedere con il caricamento della documentazione con congruo anticipo rispetto al termine ultimo di scadenza di presentazione delle offerte in quanto la dimensione dei file, insieme ad altri fattori (come ad es. la velocità della connessione Internet) inciderà sul tempo di caricamento degli stessi sul Sistema, mettendo così a rischio la stessa possibilità di partecipazione da parte dell'Operatore economico.

18. Contenuto della Busta Telematica "B – offerta tecnica"

L'Offerta Tecnica" **a pena di esclusione** dovrà essere suddivisa in distinte relazioni tecniche illustrative sviluppate secondo i criteri e gli argomenti oggetto di valutazione, come indicato al punto 20.1:

Relativamente al Criterio A - Professionalità e adeguatezza dell'offerta

Documentazione tecnica **illustrativa di un numero massimo di tre servizi svolti** relativi ad interventi ritenuti dal concorrente rappresentativi delle capacità professionali a realizzare la prestazione sotto il profilo tecnico, scelti fra gli interventi qualificabili affini a quelli oggetto dell'affidamento in relazione al grado di analogia con quelli oggetto all'affidamento.

La documentazione di cui sopra dovrà essere contenuta in un numero massimo di 3 schede, ciascuna rappresentativa di un servizio relativo ad interventi ritenuti dal concorrente significativi della propria capacità a realizzare la prestazione sotto il profilo tecnico, scelti tra interventi qualificabili affini per importo e caratteristiche all'incarico oggetto dell'affidamento.

Ciascuna scheda deve essere composta da un numero massimo di 4 facciate formato A4 e 2 facciate formato A3 per la rappresentazione grafica.

Per ciascun intervento dovrà essere evidenziato il ruolo concretamente svolto.

Relativamente al Criterio B – Caratteristiche metodologiche dell'offerta

Relazione tecnico-illustrativa contenente la proposta organizzativa per l'esecuzione dei servizi oggetto della presente procedura.

Gli operatori economici concorrenti dovranno presentare una relazione tecnico-illustrativa riportante le modalità con cui saranno svolte le prestazioni oggetto dell'incarico.

La relazione non potrà superare le 8 facciate in formato A4, dovrà essere fascicolata e con facciate numerate progressivamente; è ammesso l'utilizzo di fogli in formato A3, con la precisazione che ogni facciata A3 verrà considerata alla stregua di due A4.

Si precisa che ogni facciata ulteriore al numero massimo consentito non sarà oggetto di valutazione.

Si precisa che:

- nessun onere a qualsiasi titolo verrà riconosciuto ai concorrenti in relazione alle proposte migliorative presentate;
- le soluzioni migliorative e le integrazioni tecniche, potranno riguardare esclusivamente gli elementi indicati nei criteri e sub criteri.
- le relazioni e tutti gli elaborati relativi all'offerta tecnico-organizzativa, a **pena di esclusione** della stessa, devono essere sottoscritti dal rappresentante legale del concorrente o da un suo procuratore; nel caso di concorrente costituito da raggruppamento temporaneo, aggregazione di imprese di rete o da un consorzio non ancora costituiti, i suddetti documenti devono essere sottoscritti da tutti i soggetti che costituiranno il predetto raggruppamento, aggregazione di imprese o consorzio;
- le offerte migliorative non potranno in alcun modo determinare un aumento di prezzo del contratto, che nel caso resterebbe ad esclusivo carico dell'Operatore Economico proponente.

Caricamento Busta "B – offerta tecnica"

Per effettuare l'upload della documentazione, l'Operatore economico dovrà fare riferimento al "Manuale della procedura negoziata economicamente vantaggiosa".

-L'Operatore Economico dovrà assicurarsi che tutti i files da inserire nella Busta siano firmati digitalmente;

-L'Operatore Economico dovrà creare un archivio compresso di tipo Zip, Rar o 7z al cui interno inserire tutti i files firmati digitalmente.

Il singolo file che viene caricato nella piattaforma non deve essere superiore ai 100 MB.

ATTENZIONE: si consiglia vivamente agli Operatori economici di procedere con il caricamento della documentazione con congruo anticipo rispetto al termine ultimo di scadenza di presentazione delle offerte in quanto la dimensione dei file, insieme ad altri fattori (come ad es. la velocità della connessione Internet) inciderà sul tempo di caricamento degli stessi sul Sistema, mettendo così a rischio la stessa possibilità di partecipazione da parte dell'Operatore economico.

19. Contenuto della Busta Telematica "C – offerta economica" (offerta economica generata a video)

La busta telematica C "Offerta economica", dovrà contenere a pena di esclusione il **ribasso percentuale offerto**.

L'offerta economica, generata dal sistema, sottoscritta digitalmente dal legale rappresentante dell'offerente con le modalità indicate per la sottoscrizione della domanda.

Verranno prese in considerazione fino a tre cifre decimali dopo la virgola.

L'offerta economica deve assolvere **l'imposta di bollo di € 16,00**, mediante una delle seguenti modalità:

- se assolta in modo virtuale, indicando sull'offerta la dicitura «Imposta di bollo assolta in modo virtuale» e gli estremi dell'autorizzazione dell'Agenzia delle Entrate, rilasciata ai sensi dell'articolo 15 del d.P.R. n. 642 del 1972;
- in modalità telematica ai sensi dell'articolo 1, c. 596, della legge n. 147 del 2013 (cosiddetto «Servizio@e.bollo»), acquistandolo dagli intermediari autorizzati secondo le istruzioni fornite con il Provvedimento dell'Agenzia delle Entrate del 19 settembre 2014;
- applicando il contrassegno telematico lottomatica sulla stampa dell'Offerta economica, quindi, scansionando l'offerta economica ed allegandola in formato PDF, firmato digitalmente, alla

busta telematica B “Offerta Economica”; l’originale con la marca da bollo deve essere conservato dall’offerente;

- provvedendo al pagamento mediante modello F23 o F24 ed inserendo nella busta telematica B “Offerta Economica” copia informatica, sottoscritta digitalmente, della ricevuta di avvenuto pagamento. I codici tributi relativi all’imposta di bollo virtuale sono i seguenti:
 - per il pagamento del bollo virtuale con modello F23 il codice tributo è 456T;
 - Per il pagamento del bollo virtuale con modello F24 il codice è 2501.
 - il codice ufficio dovrebbe essere TAH

La violazione delle suddette disposizioni non pregiudica la partecipazione alla procedura. Tuttavia il documento sprovvisto di bollo sarà inviato all’Agenzia delle Entrate per la regolarizzazione da parte dell’offerente, con il pagamento del tributo evaso e la relativa sanzione.

Caricamento Busta “C – offerta economica” (offerta economica generata a video)

Per effettuare l’upload della Busta “C – Offerta economica” l’Operatore economico dovrà fare riferimento al “Manuale della procedura negoziata economicamente vantaggiosa”.

-L’Operatore economico dovrà assicurarsi che tutti i file da inserire nella Busta siano firmati digitalmente; nel caso in cui il Bando preveda la trasmissione di ulteriori documenti facenti parte dell’offerta economica oltre a quello generato dal Sistema, anche quelli dovranno essere firmati digitalmente;

-L’Operatore economico dovrà creare un archivio compresso di tipo Zip, rar o 7z al cui interno inserire tutti i files firmati digitalmente: quello generato dal Sistema e gli altri documenti eventualmente richiesti dal Bando.

Il singolo file che viene caricato nella piattaforma non deve essere superiore ai 100 MB.

ATTENZIONE: si consiglia vivamente agli Operatori economici di procedere con il caricamento della documentazione con congruo anticipo rispetto al termine ultimo di scadenza di presentazione delle offerte in quanto la dimensione dei file, insieme ad altri fattori (come ad es. la velocità della connessione Internet) inciderà sul tempo di caricamento degli stessi sul Sistema, mettendo così a rischio la stessa possibilità di partecipazione da parte dell’Operatore economico.

Dopo aver effettuato l’invio della partecipazione alla gara ed entro i termini di scadenza della stessa, l’Operatore economico avrà la possibilità di:

- Sostituire la documentazione già inviata. I nuovi file sostituiranno integralmente quelli inviati precedentemente;
- Rigenerare l’offerta tecnica/economica. I nuovi file sostituiranno integralmente quelli inviati precedentemente.

Il Sistema non accetterà offerte presentate dopo la data e l’orario stabilito quale termine di presentazione delle offerte.

Si consiglia di inviare la propria offerta con congruo anticipo, in modo da consentire alla Stazione Appaltante e/o al Gestore della Piattaforma di fornire l’eventuale assistenza che dovesse rendersi necessaria per il superamento di eventuali problemi correlati alla mancanza di padronanza nell’utilizzo della piattaforma da parte degli Operatori economici.

L’offerta presentata entro la data e l’ora di chiusura della gara è vincolante per l’Operatore economico concorrente.

La presentazione dell’offerta costituisce accettazione, da parte del concorrente, delle norme tecniche di funzionamento del Sistema, delle condizioni previste per la partecipazione alla gara e di tutta la documentazione predisposta dalla Stazione Appaltante.

20. Criterio di aggiudicazione

L’appalto è aggiudicato in base al criterio dell’offerta economicamente più vantaggiosa individuata sulla base del miglior rapporto qualità/prezzo, ai sensi dell’art. 95, comma 2, del Codice.

La valutazione dell’offerta sarà effettuata in base ai seguenti punteggi.

	PUNTEGGIO
Offerta tecnica	95
Offerta economica	5

20.1. Criteri di valutazione dell'offerta tecnica

Il punteggio dell'offerta tecnica è attribuito sulla base dei criteri di valutazione elencati nella sottostante tabella con la relativa ripartizione dei punteggi che potranno essere alternativamente attribuiti quali punteggi Discrezionali o Tabellari.

Nella colonna identificata con la lettera D vengono indicati i "Punteggi discrezionali", vale a dire i punteggi il cui coefficiente è attribuito in ragione dell'esercizio della discrezionalità spettante alla commissione giudicatrice.

Nella colonna identificata dalla lettera T vengono indicati i "Punteggi tabellari", vale a dire i punteggi fissi e predefiniti che saranno attribuiti o non attribuiti in ragione dell'offerta o mancata offerta di quanto specificamente richiesto.

Tabella dei criteri discrezionali (D) e tabellari (T) di valutazione dell'offerta tecnica

A PROFESSIONALITÀ ED ADEGUATEZZA DELL'OFFERTA			
Criterio	Valutazione	Punti D	Punti T
Professionalità e adeguatezza desunta da n. 3 servizi analoghi	<u>Grado di analogia con il servizio di progettazione oggetto della prestazione</u> : sarà valutato il grado di analogia dei servizi svolti per prestazioni di progettazione definitiva ed esecutiva sotto l'aspetto della tipologia di intervento (consolidamento e messa in sicurezza) nelle aree interessate, della dimensione e del contesto, che risponda meglio agli obiettivi della Committenza.	35	

B CARATTERISTICHE METODOLOGICHE DELL'OFFERTA			
Criterio	Valutazione	Punti D	Punti T
B 1 - Modalità e qualità del servizio di progettazione	<u>Efficacia e qualità delle soluzioni progettuali</u> : saranno valutate le soluzioni progettuali proposte in relazione alle specificità dell'intervento, alle interferenze, alle esigenze dell'utenza, al rispetto delle condizioni di sicurezza, all'innovazione e originalità delle soluzioni proposte.	50	
B 2 - Modalità e qualità di progettazione relativa al consolidamento e messa in sicurezza di aree	<u>Sarà valutata l'esperienza svolta nel campo relativo agli aspetti di consolidamento e messa in sicurezza di aree</u> : valore tecnico delle soluzioni progettuali proposte. Adozione di soluzioni per minimizzare costi e tempi di manutenzione.	10	

TOTALE PUNTI OFFERTA TECNICA	95
-------------------------------------	-----------

20.2 Metodo di attribuzione del coefficiente per il calcolo del punteggio dell'offerta tecnica

I coefficienti, variabili tra zero ed uno, relativi ai criteri di valutazione aventi natura qualitativa, saranno determinati dalla commissione giudicatrice, sulla base della documentazione contenuta nella busta telematica "B - Offerta tecnica", in una o più sedute riservate procedendo alla assegnazione dei relativi coefficienti per i criteri e sub-criteri di valutazione qualitativi di cui sopra.

Pertanto i coefficienti, attraverso i quali si procederà all'individuazione della offerta economicamente più vantaggiosa per gli elementi di valutazione aventi natura qualitativa, sono determinati mediante attribuzione discrezionale da parte dei componenti la commissione giudicatrice ovvero:

- 1) Effettuando da parte di ogni commissario, in sedute riservate, l'attribuzione discrezionale, sulla base dei criteri motivazionali specificati nel presente documento, alle proposte dei

concorrenti dei coefficienti, variabili tra zero ed uno. I giudizi e le valutazioni ed i relativi coefficienti saranno attribuiti sulla base dei seguenti criteri metodologici.

GIUDIZIO	COEFFICIENTE	CRITERI METODOLOGICI
INSUFFICIENTE	0,00	Non presente, del tutto inadeguato e/o del tutto non coerente rispetto al tema costituente il parametro e/o sottoparametro oggetto di valutazione.
APPENA SUFFICIENTE	0,20	Trattazione appena sufficiente e/o descrizioni lacunose che denotano scarsa rispondenza della proposta rispetto al tema costituente il parametro e/o sottoparametro oggetto di valutazione, rispetto ad alternative possibili desunte dal mercato e/o dalla regola dell'arte. I vantaggi e/o benefici conseguibili dalla stazione appaltante non risultano chiari, e/o non trovano dimostrazione analitica o, comunque, non appaiono particolarmente significativi.
PARZIALMENTE SUFFICIENTE	0,40	Trattazione sintetica e/o che presenta alcune lacune, e/o non del tutto rispondente o adeguata alle esigenze della Stazione Appaltante contraddistinta da una sufficiente efficienza e/o efficacia della proposta rispetto al tema costituente il parametro e/o sottoparametro oggetto di valutazione, rispetto ad alternative possibili desunte dal mercato e/o dalla regola dell'arte. I vantaggi e/o benefici conseguibili dalla stazione appaltante non risultano completamente chiari, in massima parte analitici, ma comunque relativamente significativi.
ADEGUATO	0,60	Trattazione completa, ma appena esauriente o, pur esauriente, non del tutto completa, rispetto alle esigenze della Stazione Appaltante contraddistinta da una discreta efficienza e/o efficacia della proposta rispetto al tema costituente il parametro e/o sottoparametro oggetto di valutazione, rispetto ad alternative possibili desunte dal mercato e/o dalla regola dell'arte. I vantaggi e/o benefici conseguibili dalla stazione appaltante risultano abbastanza chiari, in massima parte analitici, ma comunque significativi.
BUONO	0,80	Trattazione completa dei temi richiesti, con buona rispondenza degli elementi costitutivi dell'offerta alle esigenze della Stazione Appaltante e buona efficienza e/o efficacia della proposta rispetto al tema costituente il parametro e/o sottoparametro oggetto di valutazione, rispetto ad alternative possibili desunte dal mercato e/o dalla regola dell'arte. I vantaggi e/o benefici conseguibili dalla stazione appaltante risultano chiari, analitici e significativi.
OTTIMO	1,00	Il parametro preso in esame viene giudicato eccellente. Risulta del tutto aderente alle aspettative della S.A. e alle potenzialità medie delle ditte di riferimento operanti sul mercato. La sua presentazione è più che esauritiva ed ogni punto di interesse viene illustrato con puntualità e dovizia di particolari utili ed efficaci in rapporto alla natura del parametro considerato. Le relazioni illustrano con efficacia le potenzialità dell'operatore economico candidato ed evidenziano le eccellenti caratteristiche di offerta prestazionale.

Saranno ammissibili punteggi intermedi qualora ritenuto necessario da parte dei Commissari.

- 2) determinando la media dei coefficienti che ogni commissario ha attribuito alle proposte dei concorrenti;
- 3) non si procederà ad alcuna riparametrazione dei punteggi.

20.3 Metodo di attribuzione del coefficiente per il calcolo del punteggio dell'offerta economica

È attribuito all'offerta economica un coefficiente, variabile da zero ad uno, calcolato tramite la Formula "bilineare":

$$C_i \text{ (per } A_i \leq A_{\text{soglia}}) = X (A_i / A_{\text{soglia}})$$

$$C_i \text{ (per } A_i > A_{\text{soglia}}) = X + (1,00 - X) [(A_i - A_{\text{soglia}}) / (A_{\text{max}} - A_{\text{soglia}})]$$

dove:

C_i = coefficiente attribuito al concorrente i-esimo

A_i = ribasso percentuale del concorrente i-esimo

A_{soglia} = media aritmetica dei valori del ribasso offerto dai concorrenti

$X = 0,85$

A_{max} = valore del ribasso più conveniente

20.4 Metodo per il calcolo dei punteggi

La commissione, terminata l'attribuzione dei coefficienti, procederà, in relazione a ciascuna offerta, all'attribuzione dei punteggi per ogni singolo criterio secondo il seguente **metodo aggregativo compensatore**.

Il punteggio è dato dalla seguente formula:

$$P_i = C_{ai} * P_a + C_{bi} * P_b + \dots C_{ni} * P_n$$

dove

P_i = punteggio concorrente i;

C_{ai} = coefficiente criterio di valutazione a, del concorrente i;

C_{bi} = coefficiente criterio di valutazione b, del concorrente i;

C_{ni} = coefficiente criterio di valutazione n, del concorrente i;

P_a = peso criterio di valutazione a;

P_b = peso criterio di valutazione b;

P_n = peso criterio di valutazione n;

21. SVOLGIMENTO OPERAZIONI DI GARA: APERTURA DELLA BUSTA TELEMATICA AMMINISTRATIVA - VERIFICA DOCUMENTAZIONE AMMINISTRATIVA

Come indicato nelle premesse, gli operatori economici che presenteranno offerta rispettando le regole della piattaforma elettronica riceveranno, subito dopo l'inoltro delle offerte stesse, una comunicazione via PEC all'indirizzo indicato all'atto della propria registrazione. La piattaforma telematica garantisce la non modificabilità delle offerte presentate e la loro inaccessibilità prima del termine di scadenza stabilito per la presentazione delle stesse, nonché la loro conservazione ed integrità nelle successive fasi.

Si precisa che, anche se la procedura di affidamento è condotta tramite una piattaforma elettronica che consente:

- agli operatori di monitorare l'andamento e le fasi della procedura;

- di garantire l'integrità e l'intangibilità delle offerte e dei documenti presentati dagli operatori offerenti e la completa tracciabilità delle operazioni di gara, al fine di assicurare, quanto più possibile, la completa trasparenza delle operazioni di gara, si prevedono **due sedute pubbliche** con possibilità, da parte di un rappresentante degli offerenti, di presenziare nel luogo fisico dove si svolgeranno le sedute stesse analogamente alle gare svolte con tradizionale modalità cartacea.

In particolare si svolgeranno in seduta pubblica: la prima seduta del Seggio di gara di "apertura" (in senso procedurale-informatico di accesso ed apertura, per la prima volta, ai relativi file) delle buste A contenenti la documentazione amministrativa e l'ultima seduta da parte della commissione giudicatrice di "apertura" delle buste contenenti le offerte economiche.

Non si svolgeranno sedute pubbliche, con accesso fisico presso il luogo di svolgimento, per le eventuali sedute da tenersi, in caso di soccorso istruttorio, per dare atto degli esiti dei soccorsi stessi. Degli esiti e dei relativi verbali di tali sedute gli offerenti saranno tempestivamente informati tramite il portale appalti.

La procedura di gara sarà dichiarata aperta da un **Seggio di gara** che si riunirà in **seduta pubblica il giorno 10.09.2021 alle ore 15:30 presso la sede della Centrale Unica di Committenza dell'Unione Montana dei Comuni del Sangro in Villa Santa Maria (CH) alla Via Duca degli Abruzzi n. 104**. Tale seduta pubblica, se necessario, sarà aggiornata ad altra ora o a giorni successivi, nel luogo, nella data e negli orari che saranno tempestivamente comunicati ai concorrenti tramite piattaforma elettronica.

Il Seggio di gara una volta completata la verifica della documentazione amministrativa relativa alle buste A verbalizzerà l'elenco degli ammessi e degli esclusi alle successive fasi di valutazione delle offerte tecniche ed economiche di competenza della commissione giudicatrice. Quest'ultima in una o più sedute riservate procederà all'apertura ed alla valutazione delle offerte tecniche mentre in seduta pubblica, previa lettura dei punteggi attribuiti alle offerte tecniche ammesse, procederà all'apertura delle buste contenenti le offerte economiche nonché alla formazione della graduatoria di gara.

La seduta pubblica nel corso della quale si “apriranno” le buste contenenti le offerte economiche, si svolgerà nel luogo e nel giorno indicato tramite piattaforma elettronica con almeno 2 giorni di anticipo sulla data della seduta stessa.

A ciascuna seduta pubblica vi potranno partecipare i legali rappresentanti/procuratori delle imprese interessate oppure persone munite di specifica delega. In assenza di tali titoli, la partecipazione è ammessa come semplice uditore.

Il Seggio di gara procederà attraverso la piattaforma telematica, nella prima seduta pubblica a verificare la ricezione delle offerte tempestivamente presentate e procederà a:

- a) verificare la conformità della documentazione amministrativa a quanto richiesto nel presente disciplinare;
- b) (eventuale) attivare la procedura di soccorso istruttorio di cui al precedente punto;
- c) redigere apposito verbale relativo alle attività svolte;
- d) proporre al competente Responsabile della stazione appaltante l'adozione del provvedimento che determina le esclusioni e le ammissioni dalla procedura di gara, provvedendo altresì agli adempimenti di cui agli art. 29 e 76 del Codice.

Ai sensi dell'art. 85, comma 5, primo periodo del Codice, la stazione appaltante si riserva di chiedere agli offerenti, in qualsiasi momento nel corso della procedura, di presentare tutti i documenti complementari o parte di essi, qualora questo sia necessario per assicurare il corretto svolgimento della procedura e in tutti i casi in cui sorgono fondati dubbi, sulla veridicità delle dichiarazioni sostitutive (DGUE e altre dichiarazioni integrative), rese dai concorrenti in merito al possesso dei requisiti generali e speciali.

Tale verifica avverrà, ai sensi degli artt. 81 e 216, comma 13, del Codice, attraverso l'utilizzo del sistema AVCPass, reso disponibile dall'ANAC, con le modalità di cui alla delibera n. 157/2016.

22. COMMISSIONE GIUDICATRICE

La commissione giudicatrice è nominata, ai sensi dell'art. 77 del Codice, dopo la scadenza del termine per la presentazione delle offerte ed è composta da n. 3 membri, esperti nello specifico settore cui si riferisce l'oggetto del contratto.

La commissione giudicatrice è responsabile della valutazione delle offerte tecniche ed economiche dei concorrenti e fornisce ausilio al RUP nella valutazione della congruità delle offerte tecniche (cfr. Linee guida n. 3 del 26 ottobre 2016).

La stazione appaltante pubblica, sul profilo di committente, nella sezione “Amministrazione Trasparente” la composizione della commissione giudicatrice, ai sensi dell'art. 29, comma 1, del Codice.

23. APERTURA DELLE BUSTE B E C TELEMATICHE - VALUTAZIONE DELLE OFFERTE TECNICHE ED ECONOMICO-TEMPORALE

Una volta effettuato il controllo della documentazione amministrativa da parte del Seggio di Gara, la commissione giudicatrice procederà all'apertura delle buste telematiche concernenti le offerte tecniche e, preliminarmente, verificherà la presenza dei documenti richiesti dalla presente lettera di invito (disciplinare di gara).

In una o più sedute riservate la commissione procederà all'esame ed alla valutazione delle offerte tecniche e all'assegnazione dei relativi coefficienti applicando i criteri e le formule indicati nel presente disciplinare.

Successivamente, in seduta pubblica, la commissione darà lettura dei punteggi attribuiti alle singole offerte tecniche, darà atto delle eventuali esclusioni dalla gara dei concorrenti.

Nella medesima seduta pubblica la commissione procederà all'apertura della busta contenente l'offerta economica e temporale, quindi alla relativa valutazione, che potrà avvenire anche in successiva seduta riservata, secondo i criteri e le modalità descritte in precedenza.

La commissione procederà dunque all'individuazione dell'unico parametro numerico finale per la formulazione della graduatoria, ai sensi dell'art. 95, comma 9, del Codice.

Nel caso in cui le offerte di due o più concorrenti ottengano lo stesso punteggio complessivo, ma punteggi differenti per il prezzo e per tutti gli altri elementi di valutazione, sarà collocato primo in graduatoria il concorrente che ha ottenuto il miglior punteggio sull'offerta tecnica.

Nel caso in cui le offerte di due o più concorrenti ottengano lo stesso punteggio complessivo e gli stessi punteggi parziali per il prezzo e per l'offerta tecnica, si procederà mediante sorteggio in seduta pubblica.

All'esito delle operazioni di cui sopra, la commissione, in seduta pubblica, redige la graduatoria e la comunica al RUP per le successive attività di competenza.

Qualora siano individuate offerte che superino la soglia di anomalia di cui all'art.97, comma 3, del Codice e in ogni altro caso in cui, in base a elementi specifici, l'offerta appaia anormalmente bassa,

la commissione, chiude la seduta pubblica dando comunicazione al RUP, che procederà secondo quanto indicato al successivo punto.

In qualsiasi fase delle operazioni di valutazione delle offerte tecniche ed economiche, la commissione provvede a comunicare, tempestivamente al RUP che procederà a proporre al competente Responsabile della stazione appaltante sempre ai sensi dell'art. 76, comma 5, lett. b) del Codice – i casi di **esclusione** da disporre per:

- mancata separazione dell'offerta economica dall'offerta tecnica, ovvero l'inserimento di elementi concernenti il prezzo in documenti contenuti nelle buste A e B;
- presentazione di offerte parziali, plurime, condizionate, alternative nonché irregolari, ai sensi dell'art. 59, comma 3, lett. a) del Codice, in quanto non rispettano i documenti di gara, ivi comprese le specifiche tecniche;
- presentazione di offerte inammissibili, ai sensi dell'art. 59, comma 4, lett. a) e c) del Codice, in quanto la commissione giudicatrice ha ritenuto sussistenti gli estremi per informativa alla Procura della Repubblica per reati di corruzione o fenomeni collusivi o ha verificato essere in aumento rispetto all'importo a base di gara.

24. VERIFICA DI ANOMALIA DELLE OFFERTE

Al ricorrere dei presupposti di cui all'art. 97, comma 3, del Codice, e in ogni altro caso in cui, in base a elementi specifici, l'offerta appaia anormalmente bassa, il RUP, avvalendosi, se ritenuto necessario, della commissione, valuta la congruità, serietà, sostenibilità e realizzabilità delle offerte che appaiono anormalmente basse.

Si procede a verificare la prima migliore offerta anormalmente bassa. Qualora tale offerta risulti anomala, si procede con le stesse modalità nei confronti delle successive offerte, fino ad individuare la migliore offerta ritenuta non anomala. È facoltà della stazione appaltante procedere contemporaneamente alla verifica di congruità di tutte le offerte anormalmente basse.

Il RUP richiede per iscritto al concorrente la presentazione, per iscritto, delle spiegazioni, se del caso indicando le componenti specifiche dell'offerta ritenute anomale.

A tal fine, assegna un termine non inferiore a quindici giorni dal ricevimento della richiesta.

Il RUP, con il supporto della commissione, esamina in seduta riservata le spiegazioni fornite dall'offerente e, ove le ritenga non sufficienti ad escludere l'anomalia, può chiedere, anche mediante audizione orale, ulteriori chiarimenti, assegnando un termine massimo per il riscontro.

Il RUP esclude, ai sensi degli articoli 59, comma 3, lett. c) e 97, commi 5 e 6 del Codice, le offerte che, in base all'esame degli elementi forniti con le spiegazioni risultino, nel complesso, inaffidabili e procede ai sensi del seguente articolo 25.

25. AGGIUDICAZIONE DELL'APPALTO

La proposta di aggiudicazione è formulata dalla commissione giudicatrice in favore del concorrente che ha presentato la migliore offerta. Con tale adempimento la commissione chiude le operazioni di gara e trasmette al RUP tutti gli atti e documenti ai fini dei successivi adempimenti.

La stazione appaltante, previa verifica della proposta di aggiudicazione, ai sensi degli artt. 32, comma 5 e 33, comma 1 del Codice, **aggiudica l'appalto**.

A decorrere dall'aggiudicazione, la stazione appaltante procede, entro cinque giorni, alle comunicazioni di cui all'art. 76, comma 5, lett. a) del Codice.

L'aggiudicazione diventa efficace, ai sensi dell'articolo 32, comma 7, del Codice, all'esito positivo della verifica del possesso dei requisiti di cui al precedente n. 1).

In caso di esito negativo delle verifiche, ovvero di mancata comprova dei requisiti, la stazione appaltante procederà alla revoca dell'aggiudicazione, alla segnalazione all'ANAC. La stazione appaltante procederà, con le modalità sopra indicate, nei confronti del secondo graduato. Nell'ipotesi in cui l'appalto non possa essere aggiudicato neppure a quest'ultimo, la stazione appaltante procederà, con le medesime modalità sopra citate, scorrendo la graduatoria.

26. DEFINIZIONE CONTROVERSIE

Per le controversie derivanti dal contratto è competente il Foro di Lanciano (CH), rimanendo espressamente esclusa la compromissione in arbitri.

27. TRATTAMENTO DEI DATI PERSONALI

Ai sensi e per gli effetti dell'Articolo 13 del Regolamento (UE) 2016/679 del Parlamento Europeo e del Consiglio del 27 aprile 2016, relativo alla protezione delle persone fisiche con riguardo al trattamento dei dati personali, nonché alla libera circolazione di tali dati, si informa che l'Unione Montana dei Comuni del Sangro, in qualità di Titolare del trattamento, tratta i dati personali forniti per iscritto, (e-mail/pec) o verbalmente e liberamente comunicati (Art. 13.1.a Regolamento 679/2016/UE). L'Unione Montana dei Comuni del Sangro garantisce che il trattamento dei dati

personali si svolga nel rispetto dei diritti e delle libertà fondamentali, nonché della dignità dell'Interessato, con articolare riferimento alla riservatezza, all'identità personale e al diritto alla protezione dei dati personali.

Per quanto riguarda la documentazione gestita tramite la piattaforma elettronica di negoziazione GA-T, il responsabile del trattamento dei dati è il gestore della stessa piattaforma GA-T che cura gli adempimenti in ordine alla operatività dei processi di accesso e utilizzo dei sistemi informatici.

IL RESPONSABILE DELLA CENTRALE UNICA DI COMMITTENZA

Ing. Michele Rocco Carozza

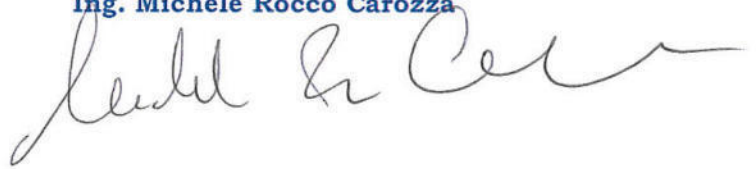

Domanda di partecipazione
ALLA STAZIONE APPALTANTE
UNIONE MONTANA DEI COMUNI DEL SANGRO

OGGETTO: Procedura negoziata telematica, ai sensi dell'art. 1, comma 2, lettera b), del decreto legge n. 76/2020 e ss.mm.ii. convertito, con modificazioni, con la legge n. 120/2020, per l'affidamento dei servizi di architettura ed ingegneria di progettazione definitiva ed esecutiva e del coordinamento della sicurezza in fase di progettazione dell' "Intervento di consolidamento e messa in sicurezza nel Comune di Rosello" - CUP: G95H21000000001 – CIG: 8825076b17.

Il/La sottoscritto/a _____ nato/a il _____

a _____ c.f. _____

CHIEDE

di essere ammesso alla procedura indicata in oggetto come (*barrare e completare la casella che interessa*):

Professionista singolo con studio in Via/P.zza _____
Comune _____ CAP _____ Prov _____
P.IVA _____ Tel. _____ Fax _____
P.E.C. _____

Professionista associato con potere di rappresentanza di Studio Associato/Associazione professionale

_____ con studio in Via/P.zza _____ Comune _____
CAP _____ Prov _____ P.IVA _____ Tel. _____
Fax _____ P.E.C. _____

composto dai seguenti professionisti associati:

Nominativo	Luogo e data nascita	Qualifica professionale	Iscrizione Ordine - data e numero

Professionista associato senza potere di rappresentanza di Studio Associato/Associazione professionale

_____ con studio in Via/P.zza _____ Comune _____
CAP _____ Prov _____ P.IVA _____ Tel. _____
Fax _____ P.E.C. _____

composto dai seguenti professionisti associati:

Nominativo	Luogo e data nascita	Qualifica professionale	Iscrizione Ordine - data e numero

Legale rappresentante di Società di Professionisti _____
 con sede in Via/P.zza _____ Comune _____
 CAP _____ Prov _____ P.IVA _____ Tel. _____
 Fax _____ P.E.C. _____

Legale rappresentante di Società di Ingegneria _____
 con sede in Via/P.zza _____ Comune _____
 CAP _____ Prov _____ P.IVA _____ Tel. _____
 Fax _____ P.E.C. _____

Prestatore/Legale rappresentante di Prestatore di servizi ex art. 46, co. 1 lett. d), D.Lgs 50/016
 con sede in Via/P.zza _____ Comune _____
 CAP _____ Prov _____ P.IVA _____ Tel. _____
 Fax _____ P.E.C. _____

Legale rappresentante di Consorzio stabile _____
 con sede in Via/P.zza _____ Comune _____
 CAP _____ Prov _____ P.IVA _____ Tel. _____
 Fax _____ P.E.C. _____

composto da

- Società di professionisti _____
 Società di ingegneria _____
 di tipo misto _____

Mandatario/capogruppo **Mandante di:**

di un Raggruppamento Temporaneo;

di un GEIE;

di tipo orizzontale;

di tipo verticale;

di tipo misto;

già costituito;

da costituirsi

composto da:

	% di servizio eseguito	% di partecipazione
(Capogruppo) _____ (nome e cognome o ragione sociale e Cf. e/o P.i.)		
prestazione eseguita: _____		
prestazione eseguita: _____		
prestazione eseguita: _____		
prestazione eseguita: _____		

(Mandante) _____ (nome e cognome o ragione sociale e Cf. e/o P.i.) prestazione eseguita: _____ prestazione eseguita: _____ prestazione eseguita: _____ prestazione eseguita: _____		
(Mandante) _____ (nome e cognome o ragione sociale e Cf. e/o P.i.) prestazione eseguita: _____ prestazione eseguita: _____ prestazione eseguita: _____ prestazione eseguita: _____		
(Mandante) _____ (nome e cognome o ragione sociale e Cf. e/o P.i.) prestazione eseguita: _____ prestazione eseguita: _____ prestazione eseguita: _____ prestazione eseguita: _____		
TOTALE	100%	100%

Aggregazione di imprese di rete:

- dotata di un organo comune con potere di rappresentanza e di soggettività giuridica;
- dotata di un organo comune con potere di rappresentanza ma priva di soggettività giuridica;
- dotata di un organo comune privo del potere di rappresentanza o di rete sprovvista di organo comune, ovvero, dotata di organo comune privo dei requisiti di qualificazione richiesti per assumere la veste di mandataria;

Procuratore, giusta procura generale/speciale del ___/___/_____ a rogito Notarile _____ Rep. n. _____ (allegata in copia conforme), del concorrente (inserire i dati del concorrente per il quale agisce)

A tal fine, in conformità alle disposizioni del D.P.R. 445/2000, articoli 46 e 47 in particolare, e consapevole della responsabilità penale in cui incorre chi sottoscrive dichiarazioni mendaci e delle relative sanzioni penali di cui all'art.76 dello stesso Decreto, nonché delle conseguenze amministrative di decadenza dai benefici eventualmente conseguiti al provvedimento emanato,

DICHIARA:

(per i concorrenti non residenti in Italia, documentazione idonea equivalente secondo la legislazione dello Stato di appartenenza, con la quale il concorrente dichiara)

1) (**completare**) che il concorrente ha domicilio fiscale in _____

Codice fiscale n. _____ Partita IVA n. _____

Indirizzo di PEC _____

(oppure, per i concorrenti aventi sede in altri Stati membri) Indirizzo di Posta elettronica _____

che autorizza ad ogni effetto di legge per il ricevimento di tutte le comunicazioni inerenti alla suindicata procedura;

2) che il concorrente ha le seguenti posizioni: (**completare**)

INPS: sede di _____ matricola n° _____

INAIL: sede di _____ matricola n° _____

INARCASSA _____

P.A.T. (Posizione Assicurativa Territoriale) n. _____

3) (**completare**) che l'Agenzia delle Entrate competente per territorio è _____

4) che l'operatore economico concorrente ha la seguente dimensione aziendale (**barrare la casella che interessa**):

Microimpresa (è l'impresa che ha meno di 10 occupati e un fatturato non superiore a 2 ml);

Piccola Impresa (è l'impresa che ha meno di 50 occupati e un fatturato non superiore a 10 ml);

Media Impresa (è l'impresa che ha meno di 250 occupati e un fatturato non superiore a 50 ml);

5) di ritenere remunerativa l'offerta economica presentata poiché per la sua formulazione ha preso atto e tenuto conto:

a. delle condizioni contrattuali e degli oneri compresi quelli eventuali relativi in materia di sicurezza, di assicurazione, di condizioni di lavoro e di previdenza e assistenza in vigore nel luogo dove devono essere svolti i servizi;

b. della natura dei servizi, delle modalità e dei tempi di espletamento degli stessi, di tutte le circostanze generali, particolari e locali, nessuna esclusa ed accettata, che possono avere influito o influire sulla prestazione del servizio, sia sulla determinazione della propria offerta;

6) di aver preso visione e, quindi, di accettare, senza condizione o riserva alcuna, tutte le norme e disposizioni contenute nel disciplinare di gara;

7) di accettare, in caso di aggiudicazione, di svolgere il servizio oggetto della presente procedura con le modalità offerte anche nelle more della formale stipula del contratto;

8) (**completare nel caso di raggruppamento temporaneo non ancora costituiti**)

- che, in caso di aggiudicazione, sarà conferito mandato collettivo speciale con rappresenta o funzioni di capogruppo all'operatore economico _____ con sede in _____ e si impegna ad uniformarsi alla disciplina in materia, con riguardo ai raggruppamenti;

- che nessun soggetto indicato per l'esecuzione dell'appalto partecipa alla gara d'appalto medesima in altra forma, neppure individuale;

- si impegna a non modificare successivamente la composizione del raggruppamento temporaneo;

9) in caso di aggiudicazione, per quanto di propria competenza, si impegna a rispettare puntualmente quanto disposto dall'art.3 della L. 13 agosto 2010 n. 136 e s.m.i. (Piano straordinario contro le mafie, nonché delega

al Governo in materia di normativa antimafia), in materia di tracciabilità dei flussi finanziari;

(barrare e completare la casella che interessa)

- 10) che, ai fini dell'applicazione dell'art. 53, comma 5, lett. a), del D. Lgs. 50/2016, non ci sono informazioni fornite nell'ambito dell'offerta che costituiscano segreti tecnici o commerciali ed autorizza, qualora un partecipante alla gara eserciti la facoltà di "accesso agli atti", la stazione appaltante a rilasciare copia di tutta la documentazione presentata per la partecipazione alla gara;

(oppure)

- che, ai fini dell'applicazione dell'art. 53, comma 5, lett. a), del Codice, le parti dell'offerta tecnica costituenti segreto tecnico o commerciale sono le seguenti: _____
e ciò per le ragioni ed argomentazioni di seguito riportate: _____

_____ e che, pertanto, non autorizza, qualora un partecipante alla gara eserciti la facoltà di "accesso agli atti", la stazione appaltante a rilasciare copia dell'offerta tecnica e delle giustificazioni che saranno eventualmente richieste in sede di verifica delle offerte anomale, in quanto coperte da segreto tecnico/commerciale, prendendo comunque atto di quanto appresso annotato:

N.B. 1:

La stazione appaltante si riserva di valutare la compatibilità dell'istanza di riservatezza con il diritto di accesso dei soggetti interessati, facendo presente fin d'ora che in caso di accesso ed difensivo, lo stesso verrà ritenuto prevalente rispetto alle contrapposte esigenze di riservatezza o di segretezza tecnico/commerciale. Si precisa che in caso di richiesta di accesso agli atti della presente procedura di affidamento, le previsioni di cui al presente paragrafo costituiscono comunicazione ai sensi dell'art.3 del DPR 184/2006.

- 11) di essere informato, ai sensi e per gli effetti della vigente normativa in materia di trattamento dei dati, che i dati raccolti saranno trattati, anche con strumenti informatici, esclusivamente nell'ambito del procedimento per il quale la presente dichiarazione viene resa;

DICHIARA ALTRESI'

(in caso di società di professionisti e società di ingegneria) di essere in possesso dei requisiti di regolarità contributiva di cui all'art. 8, del d.m. 263/2016;

(in caso di studi associati/associazione professionali) che i professionisti associati compresi quelli non candidati alla presentazione dei servizi oggetto di gara, sono i seguenti (completare)

Nominativo	Luogo e data di nascita	Qualifica professionale	Iscrizione ordine – data e numero

di possedere i requisiti di idoneità professionale prescritti dalla disciplina di gara e, in particolare:

(in caso di libero professionista) di essere:

➤ in possesso del diploma di laurea in _____ **(specificare se in ingegneria o architettura o equivalente)**;

➤ di essere abilitati all'esercizio della professione e di essere iscritti all'Ordine degli _____ della Provincia di _____ dalla data del _____

_____ al numero _____, ovvero di essere abilitati all'esercizio della professione secondo le norme del paese dell'Unione europea di propria appartenenza;

(in caso di società di professionisti) di essere in possesso dei requisiti di cui all'art. 2 del D.M. 263/2016 e, dunque, di disporre di un organigramma aggiornato comprendente i soggetti direttamente impiegati nello svolgimento di funzioni professionali e tecniche, nonché di controllo della qualità (soci, amministratori, dipendenti, consulenti su base annua muniti di partita I.V.A. che firmano i progetti, o i rapporti di verifica dei progetti, o fanno parte dell'ufficio di direzione lavori e che hanno fatturato nei confronti della società una quota superiore al cinquanta per cento del proprio fatturato annuo risultante dall'ultima dichiarazione I.V.A.);

L'organigramma è il seguente:

(in caso di società di ingegneria) di essere in possesso dei requisiti di cui all'art. 3 del D.M. 263/2016 e, dunque di disporre:

- (completare) del seguente direttore tecnico abilitato all'esercizio della professione da almeno dieci anni, ovvero abilitato all'esercizio della professione secondo le norme del paese dell'Unione europea di appartenenza:

Nominativo _____

Luogo e data di nascita, _____

Iscritto all'albo dei _____ della Provincia di _____

al n. _____ in data _____

- di un organigramma aggiornato comprendente i soggetti direttamente impiegati nello svolgimento di funzioni professionali e tecniche, nonché di controllo della qualità (soci, amministratori, dipendenti, consulenti su base annua muniti di partita I.V.A. che firmano i progetti, o i rapporti di verifica dei progetti, o fanno parte dell'ufficio di direzione lavori e che hanno fatturato nei confronti della società una quota superiore al cinquanta per cento del proprio fatturato annuo risultante dall'ultima dichiarazione I.V.A.);

(in caso di raggruppamento temporaneo) di essere in possesso dei requisiti di cui all'art. 4 del D.M. 263/2016 e, dunque di volersi avvalere, per l'espletamento dell'appalto in caso di aggiudicazione, del seguente professionista abilitato da meno di cinque anni all'esercizio della professione (completare):

Nominativo _____

Luogo e data di nascita, _____

Iscritto all'albo dei _____ della Provincia di _____

al n. _____ in data _____

Natura del rapporto professionale intercorrente con il soggetto partecipante alla gara:

(barrare e completare la casella che interessa):

- Componente dell'associazione temporanea di professionisti concorrente;
- Componente dello studio associato concorrente _____
- Professionista in organico alla struttura del concorrente partecipante, con STATUS di:
 - Dipendente di _____
 - Socio attivo di _____
 - Consulente su base annua _____

Collaboratore a progetto _____

(in caso di società di professionisti, società di ingegneria e consorzi stabili) di essere iscritto (completare):

alla Camera di Commercio di _____ per la seguente attività _____

_____ ed
attesta i seguenti dati:

- numero di iscrizione del Registro delle imprese _____,
- data di iscrizione: _____;
- numero Repertorio Economico Amm.vo _____ in data _____;
- forma giuridica _____;
- durata della società (*data termine*): _____;

che in caso di aggiudicazione dell'appalto, le prestazioni oggetto del presente affidamento verranno svolte (barrare la casella che interessa e completare):

in proprio;

attraverso la seguente struttura operativa:

Ruolo e funzione dell'incarico _____

Nominativo _____

Luogo e data di nascita, _____

Iscritto all'Ordine professionale degli _____

della Provincia di _____ al n. _____ in data _____

Natura del rapporto professionale intercorrente con il soggetto partecipante alla gara:

- Componente dell'associazione temporanea di professionisti concorrente;
- Componente dello studio associato concorrente _____
- Professionista in organico alla struttura del concorrente partecipante, con STATUS

di:

Dipendente di _____

Socio attivo di _____

Consulente su base annua _____

Collaboratore a progetto _____

Ruolo e funzione dell'incarico _____

Nominativo _____

Luogo e data di nascita, _____

Iscritto all'Ordine professionale degli _____

della Provincia di _____ al n. _____ in data _____

Natura del rapporto professionale intercorrente con il soggetto partecipante alla gara:

- Componente dell'associazione temporanea di professionisti concorrente;
- Componente dello studio associato concorrente

Professionista in organico alla struttura del concorrente partecipante, con STATUS

di:

Dipendente di _____

Socio attivo di _____

Consulente su base annua _____

Collaboratore a progetto _____

Ruolo e funzione dell'incarico _____

Nominativo _____

Luogo e data di nascita, _____

Iscritto all'Ordine professionale degli _____

della Provincia di _____ al n. _____ in data _____

Natura del rapporto professionale intercorrente con il soggetto partecipante alla gara:

Componente dell'associazione temporanea di professionisti concorrente;

Componente dello studio associato concorrente _____

Professionista in organico alla struttura del concorrente partecipante, con STATUS

di:

Dipendente di _____

Socio attivo di _____

Consulente su base annua _____

Collaboratore a progetto _____

che l'attività di coordinamento della sicurezza verrà espletata dal seguente soggetto in possesso dei requisiti di cui all'art. 98 del D.Lgs. 81/08 e ss.mm.ii. :

che l'attività inerente l'antincendio verrà espletata dal seguente professionista:

DICHIARA INOLTRE

di essere in possesso dei requisiti di capacità economica finanziaria e tecnico professionale stabiliti dalla lettera di invito ed in particolare:

- di avere una **copertura assicurativa contro i rischi professionali**, ai sensi dell'art. 83, comma 4, lettera c) del Codice, con un massimale pari a € _____;

- di aver espletato negli ultimi dieci anni, decorrenti dalla data di pubblicazione del bando di gara, i seguenti **servizi di ingegneria e di architettura** - cd servizi analoghi- (specificare classe, categoria dei lavori cui si riferiscono, **importo globale per ogni classe e categoria**, periodo temporale, committente, professionista incaricato (qualora non fosse sufficiente lo spazio, allegare elenco a parte):

- disporre delle professionalità minime di seguito indicate:
- n. 1 progettista strutturista, in possesso di laurea in Architettura o Ingegneria, abilitato all'esercizio della professione ed iscritto alla Sezione A del relativo Ordine, responsabile della progettazione strutturale, nella persona dell' Ing. _____;
- n. 1 soggetto abilitato al coordinamento per la sicurezza e la salute nei cantieri in fase di progettazione ed esecuzione ai sensi del D.Lgs. 81/08 e ss.mm., nella persona dell'Ing. _____;

Note aggiuntive facoltative del dichiarante: _____

MODALITA' DI SOTTOSCRIZIONE

ATTENZIONE:

La domanda di partecipazione con connessa dichiarazione sostitutiva deve essere sottoscritta digitalmente dal legale rappresentante dell'operatore economico concorrente in forma singola, ovvero, in caso di studio associato o associazione di professionisti priva di rappresentanza legale, da tutti i professionisti associati, oppure, in caso di RTP non ancora costituito, da tutti i legali rappresentanti dei soggetti associati o associandi.

La domanda di partecipazione con connessa dichiarazione sostitutiva può essere sottoscritta anche da un procuratore, nel qual caso va allegata conforme all'originale della relativa procura.



UNIONE MONTANA DEI COMUNI DEL SANGRO

LAVORI DI CONSOLIDAMENTO E MESSA IN SICUREZZA NEL COMUNE DI ROSELLO

Progetto di Fattibilità Tecnico-economica

Regione Abruzzo
Unione Montana dei Comuni del Sangro
Comune di Rosello
Provincia di Chieti

Villa Santa Maria gennaio 2021

Oggetto

LAVORI DI CONSOLIDAMENTO E MESSA IN SICUREZZA NEL COMUNE DI ROSELLO

Committenza

Unione Montana dei Comuni del Sangro

Via Duca degli Abruzzi n. 104

66047 Villa Santa Maria (CH)

P.I. e CF: 02466720691

pec: unionemontanacomunidelsangro@legpec.it

Dati Catastali e Urbanistici

Comune di ROSELLO (CH)

CENTRO CAPOLUOGO

- Strada comunale per la Pineta Scheda n° 1
- Strada comunale per il Cimitero Scheda n° 2

FRAZIONI

- Strada comunale Colle delle Rose Scheda n° 3
- Strada comunale Fonte Canala Scheda n. 4
- Strada comunale S. Maria Maddalena Scheda n° 5
- Strada Comunale dietro Le Vigne Scheda n° 6

Premessa

Denominazione dell'opera

Lavori di consolidamento e messa in sicurezza nel Comune di Rosello

Categoria DPR 34/2000

OG8 opere fluviali, di difesa, di sistemazione idraulica e di bonifica Os21 Opere strutturali speciali

Tipologia

Opere per la mitigazione e/o risoluzione del rischio idraulico-idrogeologico e messa in sicurezza del territorio in ambito agricolo e urbano

RISPONDEZZA DELL'OPERA AGLI OBIETTIVI DI PROGRAMMA ANALISI DEI BISOGNI

L'Amministrazione dei Comuni Montani del Sangro, già dal momento del suo insediamento si è posto questo obiettivo e cioè:

la risoluzione delle problematiche in ambito urbano ed extraurbano della regimentazione delle acque meteoriche che negli ultimi anni hanno determinato una serie di danni materiali e creato continui disagi alla popolazione.

la difesa del territorio da frane e smottamenti con opere tradizionali per il consolidamento e di ingegneria naturalistica ..

la mitigazione e/o risoluzione del rischio idraulico-idrogeologico in ambito agricolo e urbano dovute sempre più alle eccezionali precipitazioni atmosferiche registrate negli ultimi tempi.

Dati generali

Denominazione	Unione Montana dei Comuni del Sangro
Localizzazione	Comune di Rosello
Partita IVA	02466720691
Codice Fiscale	02466720691
sede	Via Duca degli Abruzzi n. 104 – 66047 Villa Santa Maria (CH)
Tel/fax	0872.944201
mail	unionemontanacomunidelsangro@gmail.com
mail pec	unionemontanacomunidelsangro@legpec.it
sito	www.unionemontanadeicomunidelsangro.it
Sito SIC	IT7140212 – Abetina di Rosello e cascate del Rio Verde

Inquadramento territoriale.

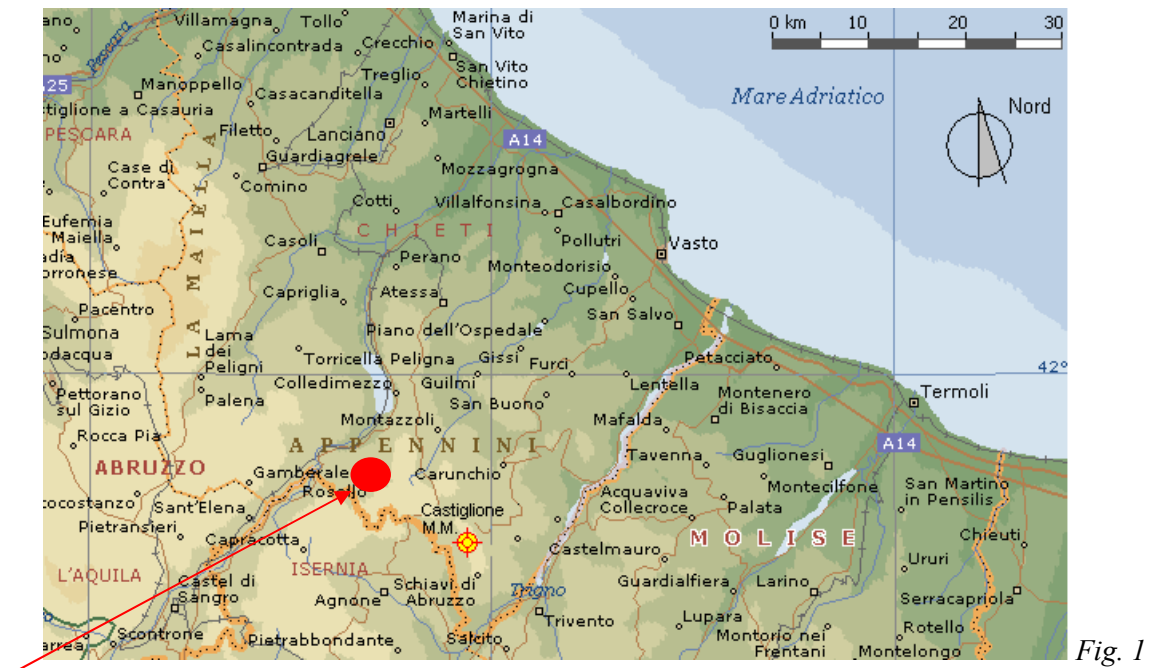

Fig. 1

Ubicazione geografica di Rosello (CH)

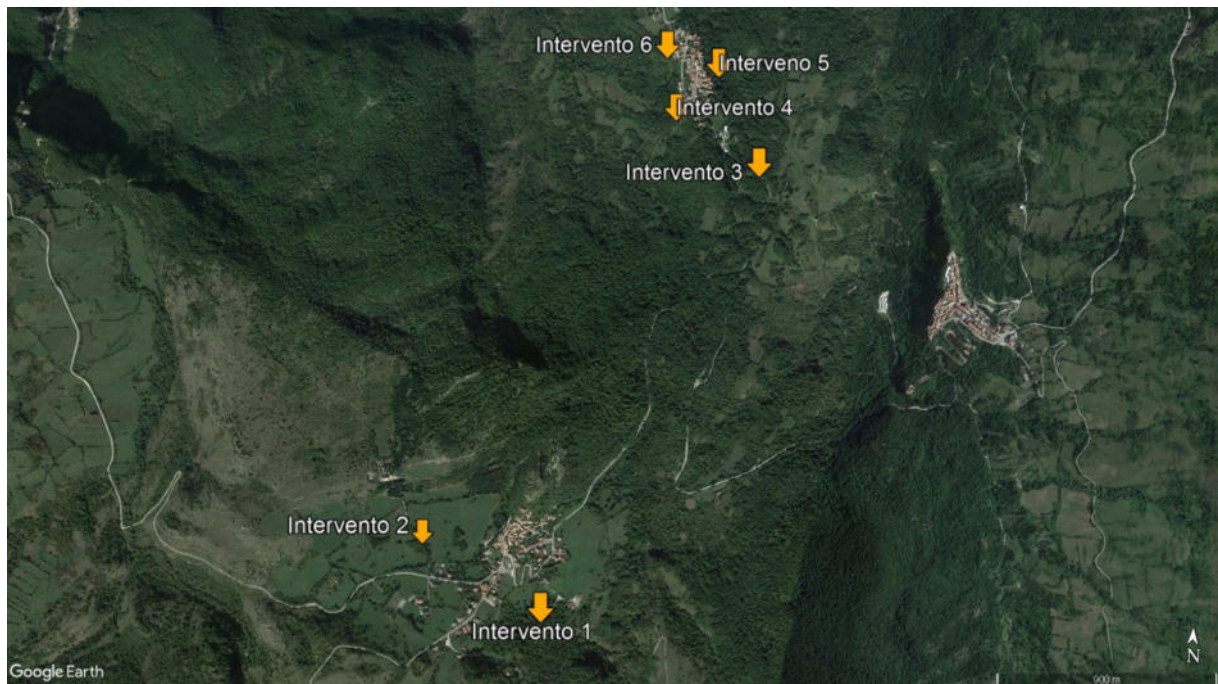

Fig. 2

Vista aerea google maps

Descrizione dello stato di fatto e di progetto

SCHEDA N° 1

Strada comunale per la Pineta

La zona interessata trovasi nella parte Sud dell'abitato a ridosso delle colline boscate che si inerpicano e si congiungono all'interno della riserva naturale dell'Abetina di Rosello.

- **DANNI RILEVATI:** riversamento dei detriti trasportati dalle acque meteoriche con conseguente deterioramento del manto stradale sia bituminoso che in misto stabilizzato. Si presentano diversi tratti impercorribili a causa di smottamenti che interessano parte e/o l'intera carreggiata stradale, tale da compromettere la sicurezza degli utenti e la possibilità di raggiungere le aree ad essa connessa.

- **AZIONI DA INTRAPRENDERE:** Intervenire lato monte della strada per rallentare il deflusso delle acque e migliorare la raccolta delle stesse a valle mediante ripuliture/riapertura dei fossi esistenti, nonché delle cunette lato monte, con realizzazione di nuovi tombini stradali

Realizzazione di opere di drenaggio profondo del tipo tradizionale con pietrame di pezzatura adeguata e tubo dreno posto al fondo

Realizzazione di opere rigide di consolidamento quali paratie di pali di grande diametro nei tratti maggiormente comprimessi

Realizzazione di opere di ingegneria naturalistica quali gabbionature con tasche verdi vegetative, palizzate in legno a doppia parete rinverdite con talee, fasciante e grate vive, e nei tratti con scarpate di maggiore pendenza verranno messe in opera barriere stradali in legno ed acciaio corten.

Rifacimento della sede e relativo manto stradale

Lunghezza tratto stradale circa ml. 1.550,00

SCHEDA N° 2

Strada comunale per il cimitero

La zona interessata trovasi nella parte Ovest dell'abitato che attraversa la piana delle macchia sottostante il Bosco Cocco che porta al cimitero comunale.

- **DANNI RILEVATI:** riversamento dei detriti trasportati dalle acque meteoriche con conseguente deterioramento del manto stradale sia bituminoso che in misto stabilizzato. Si evidenziano alcuni tratti con eccessive deformazione del corpo stradale che impedisce il transito sull'intera corsia.

- **AZIONI DA INTRAPRENDERE:** Intervenire sulla strada per rallentare il deflusso delle acque e migliorare la raccolta delle stesse mediante ripuliture/riapertura dei fossi esistenti, nonché delle cunette.

Realizzazione di opere di drenaggio profondo del tipo tradizionale con pietrame di pezzatura adeguata e tubo dreno posto al fondo

Realizzazione di opere di ingegneria naturalistica quali gabbionature con tasche verdi vegetative, palizzate in legno a doppia parete rinverdite con talee, fasciante e grate vive, e nei tratti con scarpate di maggiore pendenza verranno messe in opera barriere stradali in legno ed acciaio corten.

Rifacimento della sede e relativo manto stradale
Lunghezza tratto stradale circa ml. 660,00

SCHEDA N° 3

Strada comunale Colle delle Rose

La zona interessata trovasi nella parte a sud dell'abitato di frazione Giuliopoli, e interessa superfici boschive e pascolo per confluire sulla strada comunale S. Maria Maddalena.

- **DANNI RILEVATI:** riversamento dei detriti trasportati dalle acque meteoriche con conseguente deterioramento del manto stradale sia bituminoso che in misto stabilizzato. Si presentano diversi tratti impercorribili a causa di smottamenti che interessano parte e/o l'intera carreggiata stradale, tale da compromettere la sicurezza degli utenti e la possibilità di raggiungere le aree rurali ad essa connessa.

- **AZIONI DA INTRAPRENDERE:** Intervenire lato monte della strada per rallentare il deflusso delle acque e migliorare la raccolta delle stesse a valle mediante ripuliture/riapertura dei fossi esistenti, nonché delle cunette lato monte, con realizzazione di nuovi tombini stradali

Realizzazione di opere di drenaggio profondo del tipo tradizionale con pietrame di pezzatura adeguata e tubo dreno posto al fondo

Realizzazione di opere rigide di consolidamento quali paratie di pali di grande diametro nei tratti maggiormente comprimessi

Realizzazione di muretti con zanella lato monte

Realizzazione di opere di ingegneria naturalistica quali gabbionature con tasche verdi vegetative, palizzate in legno a doppia parete rinverdite con talee, fasciante e grate vive, e nei tratti con scarpate di maggiore pendenza verranno messe in opera barriere stradali in legno ed acciaio corten.

Rifacimento della sede e relativo manto stradale

Lunghezza tratto stradale circa ml. 620,00

SCHEDA N° 4

Strada Comunale Fonte Canala

La zona interessata trovasi nella parte a sud/ovest dell'abitato di frazione Giuliopoli, e interessa superfici prettamente boschive per confluire in prossimità del campo sopertivo comunale.

- **DANNI RILEVATI:** riversamento dei detriti trasportati dalle acque meteoriche con conseguente deterioramento del manto stradale sia bituminoso che in misto stabilizzato. Si presentano diversi tratti impercorribili a causa di smottamenti che interessano parte e/o l'intera carreggiata stradale, tale da compromettere la sicurezza degli utenti e la possibilità di raggiungere le aree rurali ad essa connessa.

- **AZIONI DA INTRAPRENDERE:** Intervenire lato monte della strada per rallentare il deflusso delle acque e migliorare la raccolta delle stesse a valle mediante ripuliture/riapertura dei fossi esistenti, nonché delle cunette lato monte, con realizzazione di nuovi tombini stradali

Realizzazione di opere di drenaggio profondo del tipo tradizionale con pietrame di pezzatura adeguata e tubo dreno posto al fondo

Realizzazione di opere rigide di consolidamento quali paratie di pali di grande diametro nei tratti maggiormente comprimessi

Realizzazione di muri con zanella lato monte

Realizzazione di opere di ingegneria naturalistica quali gabbionature con tasche verdi vegetative, palizzate in legno a doppia parete rinverdite con talee, fasciante e grate vive, e nei tratti con scarpate di maggiore pendenza verranno messe in opera barriere stradali in legno ed acciaio corten.

Rifacimento della sede e relativo manto stradale

Lunghezza tratto stradale circa ml. 630,00

SCHEDA N° 5

Strada comunale S.Maria Maddalena

La zona interessata trovasi nella parte a set-sud/est dell'abitato di frazione Giuliole, e interessa superfici boschive e pascolo per confluire in prossimità del confine con il comune di Roio del Sangro.

- **DANNI RILEVATI:** riversamento dei detriti trasportati dalle acque meteoriche con conseguente deterioramento del tracciato stradale esistente in misto stabilizzato. Si presentano diversi tratti impercorribili a causa di smottamenti che interessano parte e/o l'intera carreggiata stradale, tale da compromettere la sicurezza degli utenti e la possibilità di raggiungere le aree rurali ad essa connessa.

- **AZIONI DA INTRAPRENDERE:** Intervenire lato monte della strada per rallentare il deflusso delle acque e migliorare la raccolta delle stesse a valle mediante ripuliture/riapertura dei fossi esistenti, nonché delle cunette lato monte, con realizzazione di nuovi tombini stradali

Realizzazione di opere di drenaggio profondo del tipo tradizionale con pietrame di pezzatura adeguata e tubo dreno posto al fondo

Realizzazione di opere rigide di consolidamento quali paratie di pali di grande diametro nei tratti maggiormente compromessi

Realizzazione di muri con zanella lato monte e valle

Realizzazione di opere di ingegneria naturalistica quali gabbionature con tasche verdi vegetative, palizzate in legno a doppia parete rinverdite con talee, fasciante e grate vive, e nei tratti con scarpate di maggiore pendenza verranno messe in opera barriere stradali in legno ed acciaio corten.

Rifacimento della sede e relativo manto stradale

Lunghezza tratto stradale circa ml. 1150,00

SCHEDA N° 6

Strada comunale Dietro le Vigne

La zona interessata trovasi nella parte a ovest dell'abitato di frazione Giuliole, e interessa superfici prettamente boschive e pascolo per confluire sul fosso di colle Bernardo. La strada è a servizio del depuratore comunale, ed attualmente impercorribile.

- **DANNI RILEVATI:** riversamento dei detriti trasportati dalle acque meteoriche con conseguente deterioramento del tracciato stradale esistente in misto stabilizzato. Si presentano diversi tratti impercorribili a causa di smottamenti che interessano parte e/o

l'intera carreggiata stradale, tale da compromettere la sicurezza degli utenti e la possibilità di raggiungere le aree rurali ad essa connessa.

- AZIONI DA INTRAPRENDERE: Intervenire lato monte della strada per rallentare il deflusso delle acque e migliorare la raccolta delle stesse a valle mediante ripuliture/riapertura dei fossi esistenti, nonché delle cunette lato monte, con realizzazione di nuovi tombini stradali

Realizzazione di opere di drenaggio profondo del tipo tradizionale con pietrame di pezzatura adeguata e tubo dreno posto al fondo

Realizzazione di opere rigide di consolidamento quali paratie di pali di grande diametro nei tratti maggiormente compromessi

Realizzazione di muri con zanella lato monte e valle

Realizzazione di opere di ingegneria naturalistica quali gabbionature con tasche verdi vegetative, palizzate in legno a doppia parete rinverdite con talee, fasciame e grate vive, e nei tratti con scarpate di maggiore pendenza verranno messe in opera barriere stradali in legno ed acciaio corten.

Rifacimento della sede e relativo manto stradale.

Lunghezza tratto stradale circa ml. 1000,00



Fig. 3 Gabbionate con tasche verdi vegetative



Fig. 4 palizzate in legno a doppia parete rinverdite con talee



Fig. 5 , fasciante vive

Fattibilità tecnico-economica

Comune di Rosello (Chieti)

Committenza: Unione Montana dei Comuni del Sangro



Fig. 6 , grate vive



Fig. 7 , barriere stradali in legno

Localizzazione intervento e regime vincolistico

L'area di intervento è qui sotto individuata (Estratto Carta tecnica regionale)

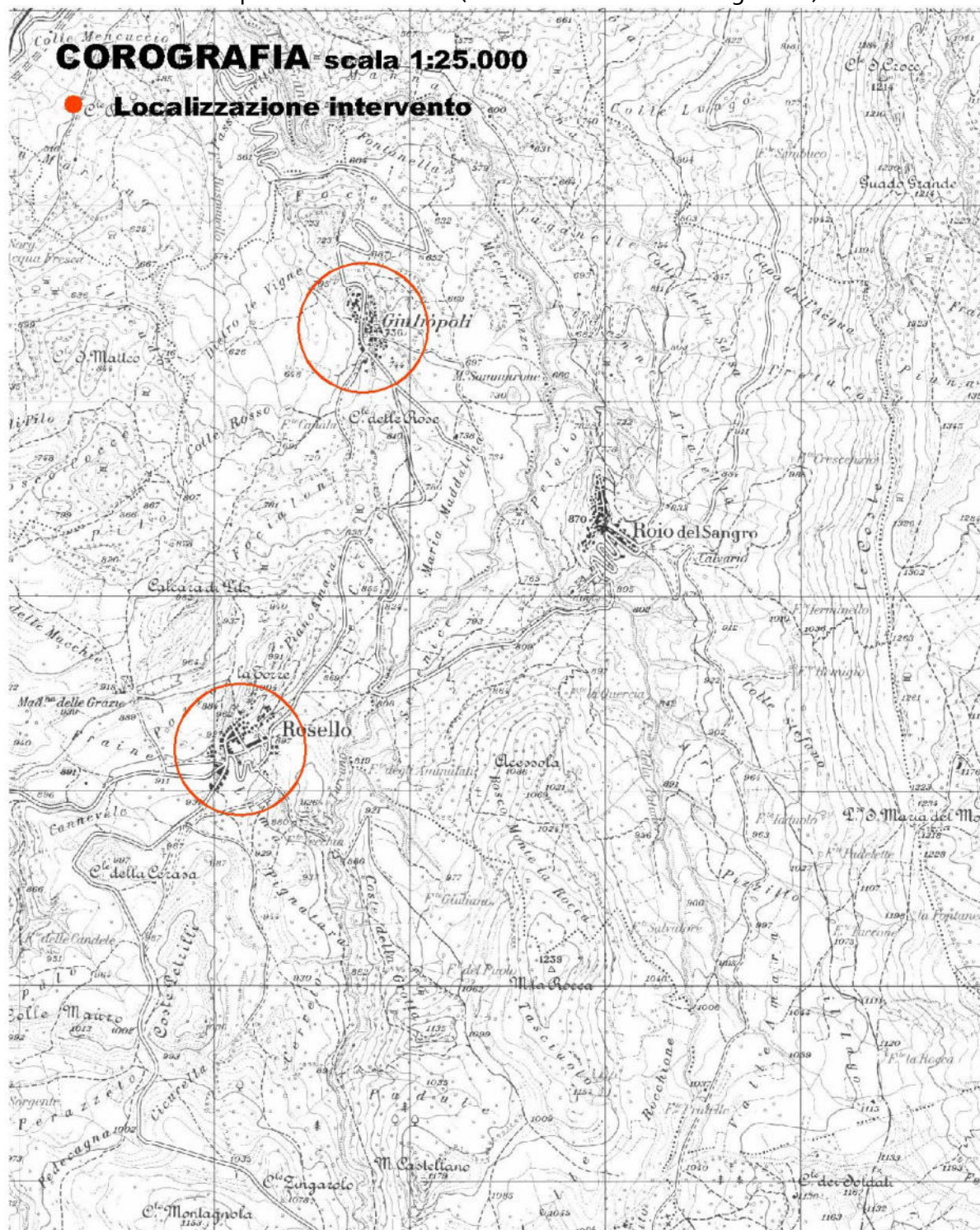

Fattibilità tecnico-economica

Comune di Rosello (Chieti)

Committenza: Unione Montana dei Comuni del Sangro

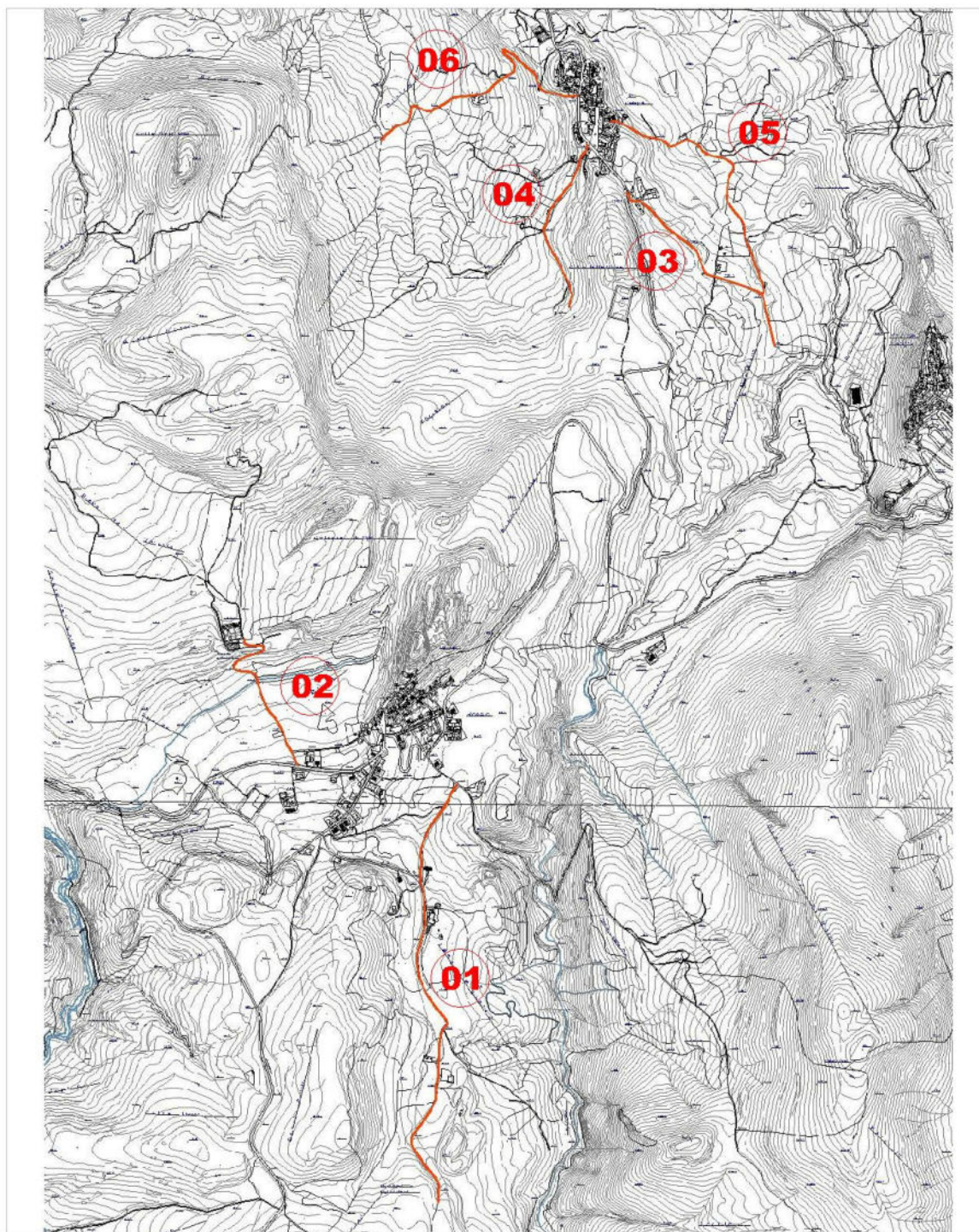

PLANIMETRIA CTR Abruzzo scala 1:30.000

DESTINAZIONE URBANISTICA

Lo strumento urbanistico comunale vigente nei Comuni di Rosello disciplina tali zone d'intervento come "Zona E agricola normale"

Attraverso l'analisi degli strumenti urbanistici di scala comunale le relazioni tra l'opera progettata e gli atti di pianificazione e programmazione territoriale in scala locale.

Nell'ambito dello studio si è tenuto conto dei seguenti strumenti urbanistici:

- Piano Regolatore Generale vigente approvato dal comune di Rosello

L'intervento ricade in zona E agricola normale, e pertanto perfettamente compatibile con gli strumenti di programmazione urbanistica vigenti.

Localizzazione e zonizzazione di Piano Regionale Paesistico

L'area dove ricade l'intervento è individuata dal Piano Regionale Paesistico (P.R.P. L.R. 08.08.85 n° 431 art. 6 L.R. 12.04.83 n° 18 –approvato dal Consiglio Regionale con atto n. 141/21 del 21.03.90) nell' "Ambito fluviale, fiumi Sangro ed in particolare essa non rientra in zona sottoposta a vicolo di zonizzazione PRP

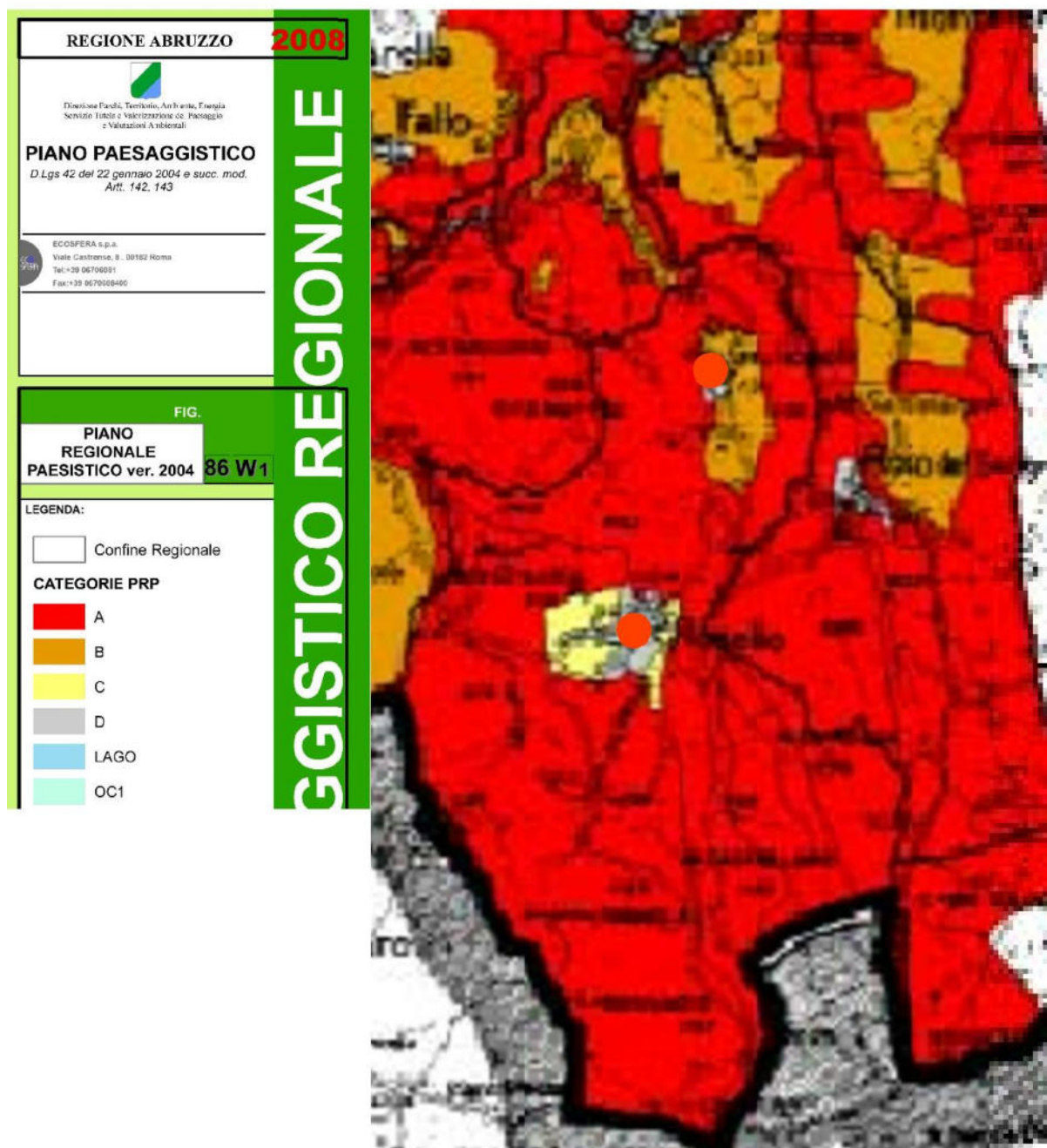

VERIFICA DI COMPATIBILITA' CON LE PREVISIONI URBANISTICHE E REGIME VINCOLISTICO

La carta dei vincoli rappresenta i tematismi territoriali e la situazione vincolistica a cui è sottoposta l'opera, che vengono sintetizzati nella sottostante tabella riepilogativa:

STRALCIO CARTA REGIONALE VINCOLO IDROGEOLOGICO (DLgs 42/04)

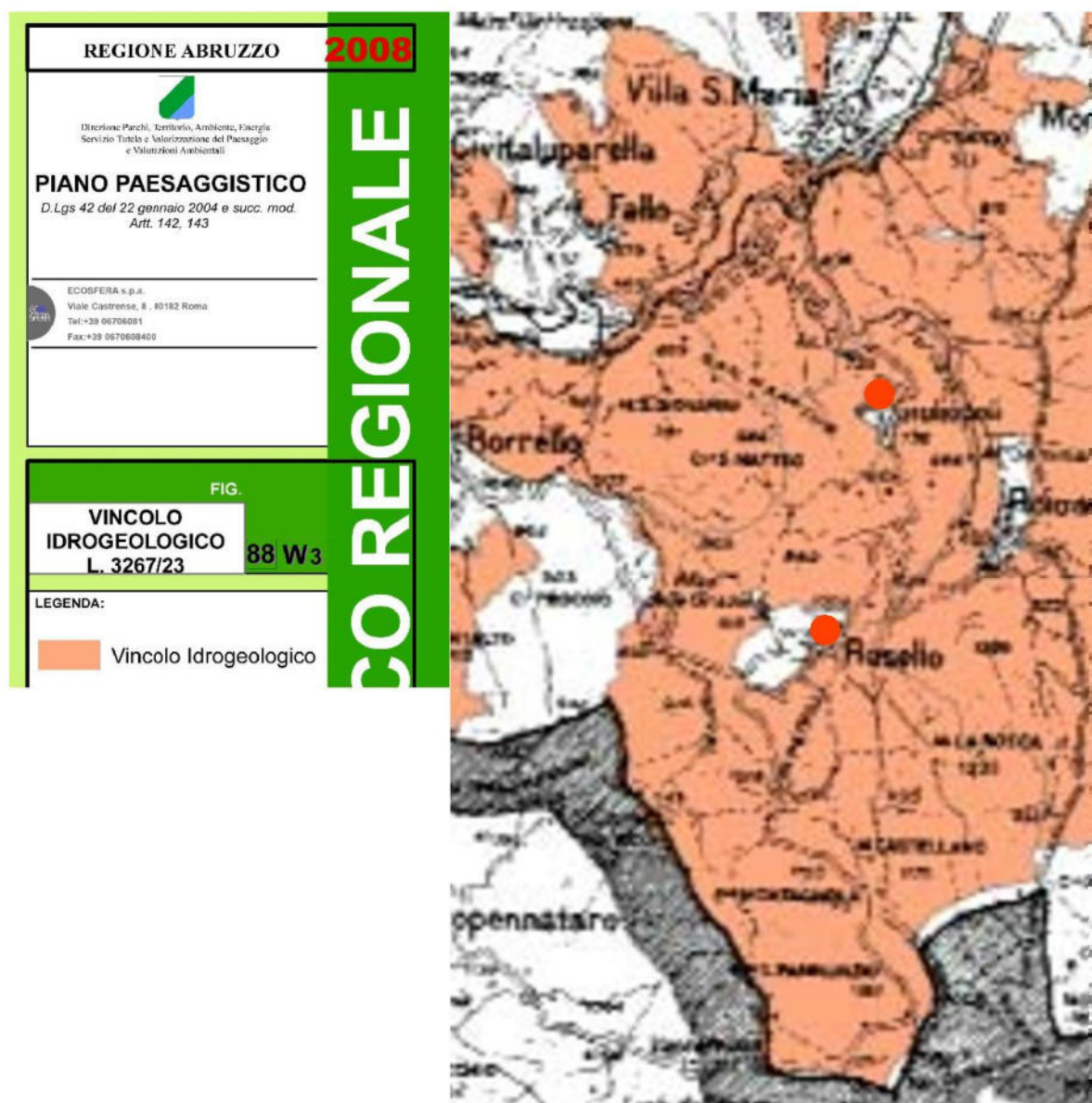

Fattibilità tecnico-economica

Comune di Rosello (Chieti)

Committenza: Unione Montana dei Comuni del Sangro

Stralcio del Piano Stralcio per Assetto Idrogeologico del Fiume Sangro –Carta della Pericolosità

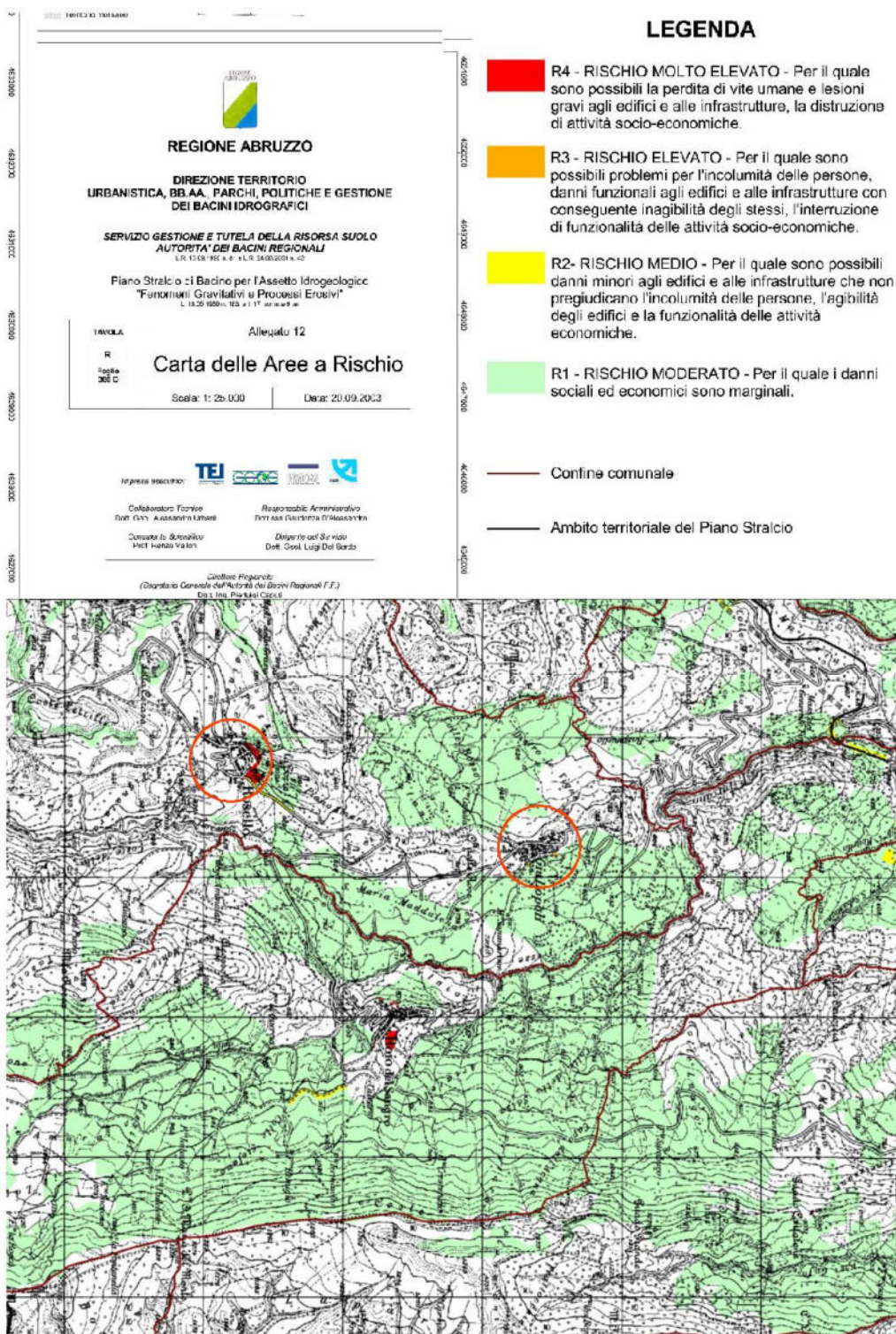

Stralcio Carta Regionale Vincolo Aree protette zone SIC e ZPS



Regione: Abruzzo

Codice sito: IT7140212

Superficie (ha): 2012

Denominazione: Abetina di Rosello e Cascate del Rio Verde

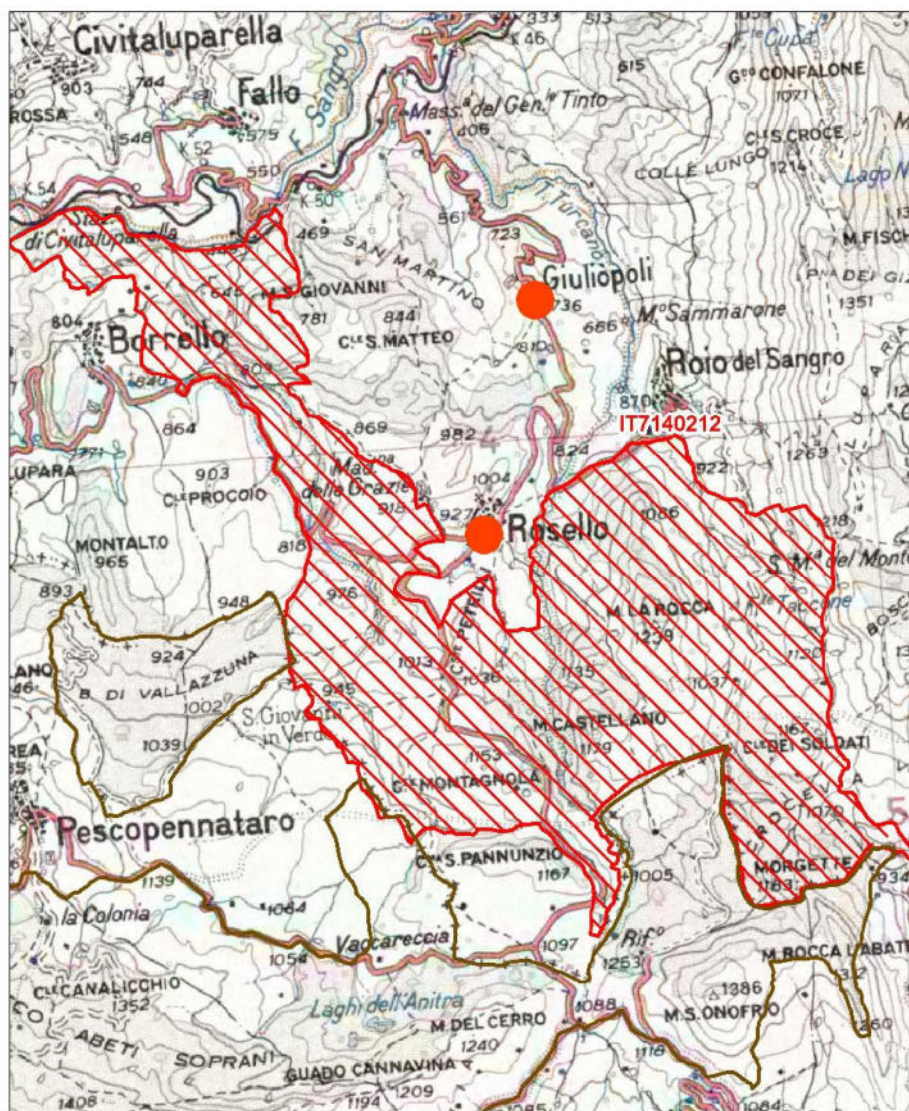



Data di stampa: 06/12/2010

0 0.7 1.4 Km

Scala 1:50'000



Legenda

-  sito IT7140212
-  altri siti

Base cartografica: IGM 1:100'000

Fattibilità tecnico-economica

Comune di Rosello (Chieti)

Committenza: Unione Montana dei Comuni del Sangro

STRALCIO CARTA REGIONALE DEI VINCOLI

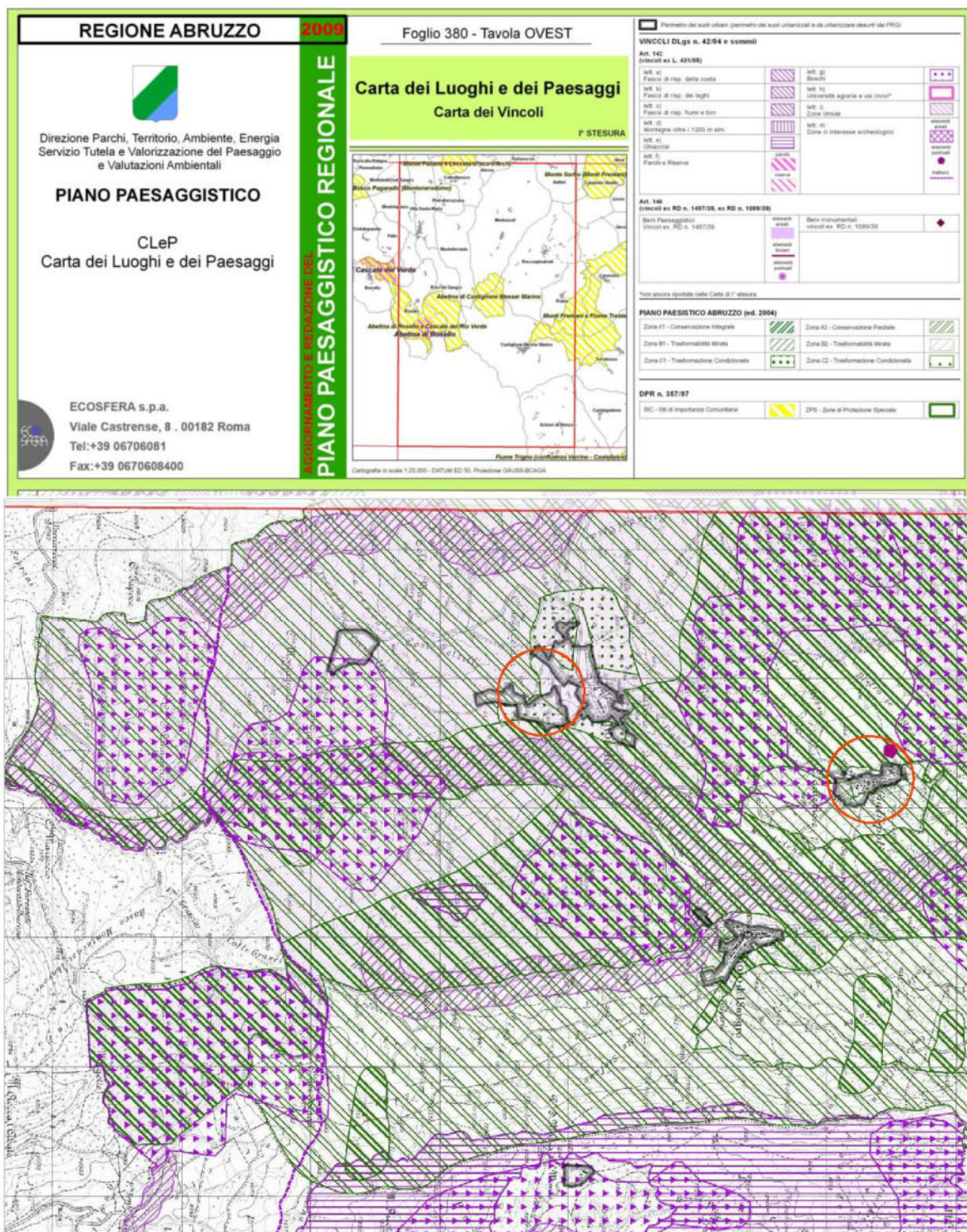

STRALCIO CARTA REGIONALE DEI RISCHI

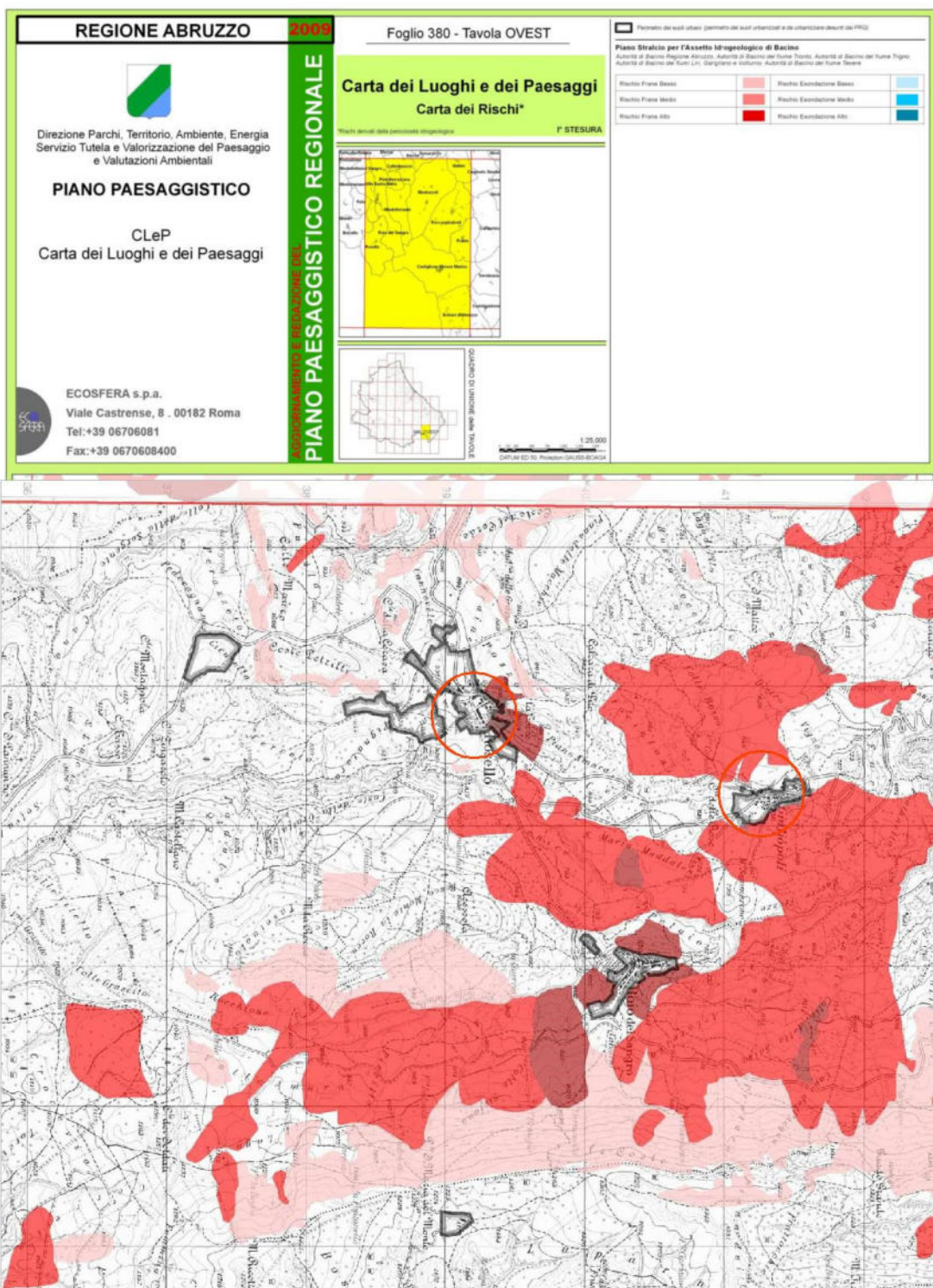

Fattibilità tecnico-economica

Comune di Rosello (Chieti)

Committenza: Unione Montana dei Comuni del Sangro

Tipologia Vincolo	Zona omogenea	SI	NO
Vincolo paesaggistico L 1497/39 a L. 431/85 art. 42 D.Lgs 42/04	Interna al vincolo	X	
Vincolo Idrogeologico e forestale L 3267/23	Interna al vincolo	X	
Piano Stralcio di Bacino per l'Assetto Idrogeologico "Fenomeni gravitativi e processi erosivi"	Interna al vincolo	X	
Pericolosità Idraulica del "Piano Stralcio Difesa Alluvioni"	Esterna al vincolo		X
Zona sismica OPCM 3274 del 20.03.2003 e DM 14.01.08	Zona 2 a media sismicità	X	
Vincolo paesaggistico (art. 42 D.Lgs 42/04) Piano Regionale Paesistico Regione Abruzzo	Interna al vincolo	X	
Vincolo paesaggistico Zone boscate (D.Lgs. 42/04 già L 431/85 e L 1497/39)	Interna al vincolo	X	
Vincolo architettonico-beni culturali (D.Lgs 42/04 già L 1089/39)	Esterna al vincolo		X
Vincolo archeologico (DLgs 42/04)	Esterna al vincolo		X
Siti Natura (SIC e ZPS DPR 357/97	Interna al vincolo	X	

L'analisi puntuale del sistema vincolistico delle aree interessate dall'intervento è stata condotta sulla base del Piano regolatore del Comune di Rosello, del quadro dei corsi d'acqua soggetti a tutela paesaggistica e dei boschi soggetti a vincolo di rimboschimento, dei piani di bacino per la pericolosità idraulica e fenomeni erosivi, e Piano Paesistico Regionale forniti dalla Regione Abruzzo.

Nel complesso l'analisi ha riguardato le seguenti tipologie di vincolo:

- Vincolo paesaggistico L 1497/39 a L. 431/85 art. 42 D.Lgs 42/04;
- Vincolo Idrogeologico e forestale L 3267/23;
- Piano Stralcio di Bacino per l'Assetto Idrogeologico "Fenomeni gravitativi e processi erosivi";
- Pericolosità Idraulica del "Piano Stralcio Difesa Alluvioni";
- Zona sismica OPCM 3274 del 20.03.2003 e DM 14.01.08;
- Vincolo paesaggistico (art. 42 D.Lgs 42/04) Piano Regionale Paesistico Regione Abruzzo;
- Vincolo paesaggistico Zone boscate (D.Lgs. 42/04 già L 431/85 e L 1497/39);
- Vincolo architettonico-beni culturali (D.Lgs 42/04 già L 1089/39);
- Vincolo archeologico (DLgs 42/04);
- Vincolo archeologico (DLgs 42/04);
- Siti Natura (SIC e ZPS DPR 357/97;

L'analisi ha rilevato che l'area interessata dall'intervento è interessata dai seguenti vincoli:

Zona sismica OPCM 3274 del 20.03.2003 e DM 14.01.08

L'area risulta perimetrata all'interno della zona 2 a media sismicità, e pertanto l'intervento è condizionato a quanto richiesto dalle Norme Tecniche per le Costruzioni dettate dal D.M. 14.01.2018, ed in particolare:

- Caratterizzazione e modellazione geologica del sito;
- Indagini, caratterizzazione e modellazione geotecnica;
- Azione sismica;
- Categorie di sottosuolo e condizioni topografiche
- Caratterizzazione geotecnica ai fini sismici
- Risposta sismica e stabilità del sito
- i fattori geologici, geostrutturali e geomorfologici della zona nonché gli eventuali processi morfologici e i dissesti in atto o potenziali, la successione litostratigrafica locale con la descrizione della natura e della distribuzione spaziale dei litotipi e lo schema della circolazione idrica superficiale e sotterranea;
- il modello geotecnico di riferimento;
- la modellazione sismica dell'area in studio

Per quanto riguarda i siti interessati dalla Rete natura 2000, l'intervento è ubicato all'esterno del limite di vincolo del sito SIC IT7140212, e non si evidenziano interferenze dirette con nessun sito SIC e ZPS. Le aree oggetto dell'intervento, si trovano ad una distanza considerevole dal limite della zona SIC dal sito più vicino, ossia il SIC IT7140212 "Abetina di Rosello e cascate del Fiume Verde" fatta eccezione per l'intervento 01 che, comunque non prevede nuovi tracciati stradali e/o allargamenti dello stesso, ma esclusivamente la manutenzione straordinaria dell'esistente.

e ai sensi del punto VI) del cap. 3, lettera B) dell'allegato A alla DGRV 3173 del 10.10.06, non si determinano possibili effetti significativi negativi sul sito della Rete Natura 2000, né singolarmente né congiuntamente ad altri interventi né in termini di specie, né di habitat né in termini di habitat di specie.

Pertanto considerando la vicinanza con il sito SIC intervento dovrà essere sottoposto a Valutazione di incidenza ambientale.

Compatibilità urbanistica

Attraverso l'analisi degli strumenti urbanistici di scala comunale le relazioni tra l'opera progettata e gli atti di pianificazione e programmazione territoriale in scala locale. Nell'ambito dello studio si è tenuto conto dei seguenti strumenti urbanistici:

- Piano Regolatore Generale vigente approvato dal comune di Rosello

L'intervento ricade in zona E agricola normale.

Alla luce di quanto sopra, gli interventi previsti sono compatibili con le prescrizioni contenute all'interno del sistema vincolistico e con le previsioni di pianificazione territoriale di livello comunale.

Criteri e metodologie di intervento

Nel pieno rispetto delle norme in materia di sicurezza e ambiente, l'Unione Montana dei Comuni del Sangro, intende perseguire l'obiettivo di realizzare nuove opere che andranno a completare i vari interventi realizzati e in corso di realizzazione, il tutto al fine di valorizzare e migliorare non solo i singoli interventi ma l'intero contesto territoriale.

Sostanzialmente saranno realizzate opere atte al ripristino di infrastrutture stradali danneggiate con aumento del livello di resilienza dal rischio idraulico e di frana in vari punti del territorio del Comune di Rosello particolarmente interessati dal rischio idrogeologico..

Normativa di riferimento per l'esecuzione dell'opera

•D.P.R. 380/2001 - Testo unico per l'edilizia;

D.L. n. 285/92 "Nuovo codice della Strada" e smi; D.P.R. n. 495/92 "Regolamento di esecuzione e attuazione del cds"; Min. Infr. e Trasp. Ispettorato gen. Circolazione e sicurezza stradale-10/09/01; Decreto del 19 Aprile 2006 "Norme funzionali e geometriche per la costruzione delle intersezioni stradali ".

Delibera di Consiglio Regionale n. 101/5 del 29.04.2008

Legge 5 novembre 1971 n° 1086;

- Legge 2 febbraio 1974 n° 64 art. n° 28;
- D.P.R.6 giugno 2001 n° 380 e s.m.i. art. n° 67;
- D.M.17 gennaio 2018 cap. 9;
- Circolare M.I.T 21 gennaio 2019 n° 7

Gestione del traffico

Per la realizzazione delle opere in progetto, al fine di ridurre al minimo l'interferenza del cantiere con la viabilità veicolare e pedonale, nonché per tutelare la salute e la sicurezza dei lavoratori e garantire la protezione dell'ambiente circostante, da possibili rischi derivanti dall'esecuzione dei lavori, si prevede la chiusura dell'area di lavoro mediante posa di idonea recinzione. L'area di cantiere, compatibilmente con le lavorazioni da

Fattibilità tecnico-economica

Comune di Rosello (Chieti)

Committenza: Unione Montana dei Comuni del Sangro

eseguire, dovrà essere definita in modo da limitare al minimo indispensabile l'occupazione della sede stradale. La presenza del cantiere verrà indicata mediante l'utilizzo di segnaletica regolamentare e di movieri e di semafori che gestiranno il transito veicolare nelle fasi operative che ne richiederanno la necessità. Gli ingressi alle abitazioni saranno sempre garantiti realizzando camminamenti opportunamente segnalati e protetti.

Accessibilità dell'area, fattibilità dell'intervento e caratteristiche dell'opera

Le aree interessate dall'intervento sono accessibili ed libere da ogni vincolo di qualsiasi natura, non sono riscontrabili particolari problemi in quanto le opere da realizzare sono a basso impatto ambientale.

Per la scelta dei materiali e per le forme si è fatto espresso riferimento a materiali in uso nella tradizione locale. Le forme e le dimensioni diventano elemento integrante del tessuto edilizio.

I lavori in questione prevedono vari intervento su territorio comunale, all'interno di aree ben definite e pertanto senza evidenziare problematiche particolari.

Non viene previsto l'esproprio di alcuna area.

Rilievi plano-altimetrici e studi di inserimento urbanistico

Premesso che il presente progetto non prevede la realizzazione di volumi, è stato comunque effettuato un rilievo plano-altimetrico praiminare al fine di poter meglio rappresentare lo stato dei luoghi e per la contabilizzazione dei lavori a farsi. Non si prevede l'occupazione di aree private diverse dalla stessa sede stradale esistente e dei fosso attivi.

Studio di impatto ambientale e di fattibilità ambientale

L'intervento progettuale previsto non produce alterazione ambientale dei luoghi poiché si tratta di riprogettazione di spazi già esistenti e non prevede alcun ampliamento di detti spazi, attribuendo all'intervento in oggetto, caratteristiche di leggera e gradevole fattibilità dal punto di vista ambientale e non presenta particolari problematiche connesse alla prefattibilità ambientale. Gli effetti della realizzazione dell'intervento, e del suo esercizio sulle componenti ambientali e sulla salute dei cittadini, non potranno che essere positivi visto che il progetto prevede il miglioramento funzionale di viabilità esistente

Vincoli paesaggistici

Le aree di intervento risultano perimetrata all'interno del vincolo paesaggistico "fascia di rispetto dei fiumi" "Aree di rispetto dei boschi"

Vincoli monumentali

Nulla da rilevare

Superamento delle barriere architettoniche

Il progetto non interessa barriere architettoniche, comunque nel caso di interventi sulla viabilità comunale, il raccordo con il piano attuale della strada sarà eseguito mediante rampe aventi pendenza massima dell'8%.

Criteri ambientali minimi (CAM)

I CAM per l'edilizia hanno come oggetto l'opera nel suo complesso e i materiali componenti nelle diverse fasi di progettazione, realizzazione e gestione negli appalti di nuove costruzioni, ristrutturazioni e manutenzione e per la gestione dei cantieri nel rispetto del Decreto 11 ottobre 2017.

Le specificità considerate nel progetto riguardano in particolare:

Infrastrutturazione primaria – il progetto non prevede la costruzione di nuovi tracciati bensì interviene sui tracciati viari già esistenti di proprietà dell'Amministrazione Comunale.

Sistemazione aree a verde – si interverrà nelle aree verdi esistenti, pulendo e ricalibrando i fossati, realizzando banchine vegetali a ridosso degli ambiti agricoli rispettando i margini già delimitati da recinzione a ridosso delle case sparse e mantenendo i luoghi inalterati con a carattere agreste.

Riduzione dell'impatto sul microclima e dell'inquinamento atmosferico – I materiali previsti nel progetto non dovranno modificare il microclima e non dovranno liberare sostanze pericolose per l'ambiente.

Demolizioni rimozioni e recupero dei materiali – Le demolizioni e le rimozioni dei materiali quali fresatura asfalto e demolizione tombini dovranno essere eseguite in modo da favorire il trattamento ed il recupero degli stessi nell'ambito dello stesso lavoro.

Conservazione dei caratteri morfologici – Durante i lavori la sistemazione a verde e la viabilità delle zone circostanti dovranno rimanere inalterate.

Riduzione dell'impatto sul sistema idrografico superficiale e sotterraneo – Durante i lavori si dovranno mantenere le condizioni di naturalità dei luoghi.

Per la fase di cantierizzazione dovranno essere rispettate le seguenti specifiche tecniche:

- Per tutte le attività di cantiere e trasporto dei materiali dovranno essere utilizzati mezzi che rientrano almeno nella categoria EEV (veicolo ecologico migliorato);
- Tutti i rifiuti prodotti dovranno essere selezionati e conferiti nelle apposite discariche autorizzate quando non sia possibile avviarli al recupero;
- Eventuali aree di deposito provvisorio di rifiuti non inerti devono essere opportunamente impermeabilizzate e le acque di dilavamento devono essere depurate prima di essere convogliate presso i recapiti idrici finali;
- In cantiere saranno previste misure per il recupero e riciclaggio degli imballaggi attraverso l'utilizzo di cassonetti e contenitori per la raccolta differenziata/selettiva dei materiali di risulta in aree delimitate da adibire a stoccaggio temporaneo, e ambiti riservati alle operazioni di demolizione/suddivisione selettiva e il riciclaggio dei materiali e dei rifiuti da demolizione;
- Per ridurre l'emissione di polveri e fumi verranno previsti, durante i lavori, periodici interventi di irrorazione delle aree di lavorazione con l'acqua o altre tecniche di contenimento del fenomeno del sollevamento della polvere;

D.Lgs 9 aprile 2008 n. 81

L'esecuzione delle opere progettate pone problemi di sicurezza relativamente modesti. Gli aspetti connessi alla sicurezza, ai sensi del D.Lgs 9 aprile 2008 n. 81, saranno esaminati nel relativo Piano di Sicurezza e Coordinamento per la Progettazione.

Manutenzione delle opere

In ordine alle manutenzioni delle opere proposte realizzate attraverso il programma in esame, si rimanda al programma di manutenzione da elaborare in fase di progettazione esecutiva.

Computazione e stima

Criteri adottati per la formulazione dei prezzi.

Per determinare gli elementi di costo, è stato predisposto un Elenco dei Prezzi Unitari, attingendo di norma alle voci e relativi importi di cui al Prezzario Regione Abruzzo ultima edizione. Per altre lavorazioni si è fatto ricorso a voci di prezzo definite sulla base di opportune analisi.

Criteri adottati per la determinazione dell'importo lavori.

Per determinare l'importo lavori si è proceduto a computare le categorie di prestazioni e forniture in Opere a Misura.

Calcolo della spesa e Quadro Economico.

Il calcolo della spesa è stato predisposto considerando le varie quantità di interventi, così come desumibili dalle tavole grafiche di progetto.

Gli oneri per la sicurezza sono stati valutati tenendo debitamente conto della delle lavorazioni previste.

Cronoprogramma e tempi di esecuzione.

Il cronoprogramma sarà esaminato in sede di preparazione del Piano di Sicurezza e Coordinamento.

Quadro Economico

Il calcolo della spesa è stato predisposto considerando le varie quantità di interventi, così come desumibili dal computo metrico estimativo.

Alla luce di quanto sopra esposto, si prevede una spesa complessiva di **euro 7.000.000,00**, così come esposta nel quadro economico:

Fattibilità tecnico-economica

Comune di Rosello (Chieti)

Committenza: Unione Montana dei Comuni del Sangro

QUADRO ECONOMICO UNIONE TUTTO AL MAX E DAI RIBASSI METTO CORRISP. E SUPP. RUP (PRES.)				
IMPORTO LAVORI				
				€ (EURO)
A	A.1	Importo Lavori a misura (IVA 22%)	€ 4.800.000,00	
	A.2	Importo lavori a corpo (IVA 22%)	€ 0,00	
	(A1+A2) Totale importo lavori a base d'asta soggetti al ribasso		€ 4.800.000,00	
IMPORTO PER L'ATTUAZIONE DEI PIANI DI SICUREZZA				
B	B.1	Costi di stile: studi tecnici (per A.1) non sog. a ribasso; (Isc. 22%)	€ 200.000,00	
	B.2	Costi della sicurezza per lavori a corpo (per A.2) non sog. a ribasso; (Iva 22%)	€ 0,00	
	(B1+B2) Totale costi della sicurezza non soggetti a ribasso		€ 200.000,00	
IMPORTO COMPLESSIVO APPALTO LAVORI				€ 5.000.000,00
SOMME A DISPOSIZIONE DELLA STAZIONE APPALTANTE				
C	IVA SUI LAVORI			€ 1.100.000,00
D	SPESE TECNICHE DI PROGETTAZIONE			
	D.1	Rilievi planaltimetrici e studio di inserimento urbanistico	€ 25.259,22	
	D.2	Progettazione definitiva - esecutiva	€ 166.994,46	
	D.3	Coordinamento della sicurezza in fase di progettazione	€ 28.065,79	
	D.4	Supporto al RUP per la supervisione e coordinamento della progettazione esecutiva	€ 2.800,59	
	D.5	Verifica preventiva alla progettazione	€ 29.784,11	
	D.6	Studi archeologici	€ 4.209,87	
	D.7	Oneri previdenziali (4%) su D.1, D.2, D.3, D.4, D.5, D.6	€ 10.284,68	
	D.8	IVA su D.1, D.2, D.3, D.4, D.5, D.6 e D.7	€ 58.828,38	
	D.9	Relazione Geologica ed idraulica	€ 39.470,32	
	D.10	Oneri previdenziali su spese geologiche (2%)	€ 789,41	
	D.11	IVA su C.9 e C.10	€ 8.857,14	
	D.12	Indagini geologiche e prove di laboratorio (iva inclusa)	€ 31.353,03	
	D.13	Art.113 per fasi inerenti la progettazione	€ 30.000,00	
D.14	Attività della CUC sui servizi (0,75% dell'importo dei servizi)	€ 3.300,00		
SOMMA SPESE PER LE ATTIVITA' DI PROGETTAZIONE			€ 440.000,00	€ 440.000,00
E	SPESE TECNICHE IN FASE DI ESECUZIONE			
	E.1	Direzione dei lavori in fase di esecuzione	-	
	E.2	Coordinamento della sicurezza in fase di esecuzione	-	
	E.3	Collaudo statico	€ 50.403,87	
	E.4	Collaudo tecnico amministrativo	€ 18.128,00	
	E.5	Contributo spese previdenziali (4%) su E.1, E.2, E.3, E.4	€ 2.240,50	
	E.6	IVA SU E.1, E.2, E.3, E.4, E.5	€ 15.726,00	
	E.7	Art.113 per fasi inerenti l'esecuzione dei lavori (1,9% sui lavori)	€ 75.000,00	
	E.8	Attività di CUC sui servizi spettanti durante la fase di esecuzione dei lavori (0,20% di D.1, D.2, D.3, D.4, D.5, D.6, D.7)	€ 320,40	
SOMMA SPESE SUI SERVIZI PER LE ATTIVITA' IN FASE DI ESECUZIONE DEI LAVORI			€ 162.532,28	€ 162.532,28
F	F.1	Attività di CUC sui lavori (1% dei lavori)	€ 50.000,00	
	F.2	Spese di gara e ANAC	€ 800,00	
	F.3	Spese commissione di gara	€ 6.000,00	
SOMMA F				56.800,00 €
G	IMPREVISTE ED ACCRETIAMENTI			€ 230.669,72
TOTALE SOMME A DISPOSIZIONE dell'AMMINISTRAZIONE (C+D+E+F)				€ 2.000.000,00
TOTALE IMPORTO PROGETTO (A+B+C)				€ 7.000.000,00

Conclusioni

Per la realizzazione di tali opere saranno presi tutti gli accorgimenti del caso atti a salvaguardare la incolumità delle persone e cose, e saranno realizzate nel pieno rispetto delle normative vigenti in materia, oltre al pieno rispetto delle norme di sicurezza.

Il Responsabile Ufficio Tecnico
(Ing. Michele Rocco Carozza)



UNIONE MONTANA DEI COMUNI DEL SANGRO

Via Duca degli Abruzzi n.104 - Villa Santa Maria (CH)
P. Iva/Cod. Fisc. 02466720691 Tel/Fax 0872-944201

www.unionemontanadeicomunidelsangro.it e-mail unionemontanacomunidelsangro@gmail.com
pec: unionemontanacomunidelsangro@legpec.it

**INTERVENTO DI CONSOLIDAMENTO E MESSA IN SICUREZZA NEL COMUNE DI ROSELLO DELL'IMPORTO
COMPLESSIVO DI €.7.000.000,00 – CUP: G95H21000000001.**

**DETERMINAZIONE DEI CORRISPETTIVI PER LA PROGETTAZIONE DEFINITIVA ED ESECUTIVA
E IL COORDINAMENTO DELLA SICUREZZA IN FASE DI PROGETTAZIONE.**

PROGETTAZIONE DEFINITIVA ED ESECUTIVA:

Descrizione	Importo
	euro
1) Strutture	
Strutture, opere infrastrutturali puntuali, verifiche soggette ad azioni sismiche	
Valore dell'opera [V]: 5'000'000.00 €	
Categoria dell'opera: STRUTTURE	
Destinazione funzionale: Strutture, opere infrastrutturali puntuali, verifiche soggette ad azioni sismiche	
Parametro sul valore dell'opera [P]: 5.0913%	
Grado di complessità [G]: 0.9	
Descrizione grado di complessità: [S.04] Strutture o parti di strutture in muratura, legno, metallo di media complessità o ricadenti in zona sismica - Verifiche strutturali relative - Consolidamento delle opere di fondazione di manufatti dissestati - Ponti, Paratie e tiranti, Consolidamento di pendii e di fronti rocciosi ed opere connesse, di tipo corrente soggette ad azioni sismiche - Verifiche strutture relative.	
Specifiche incidenze [Q]:	
Relazioni generali e tecniche, elaborati grafici, calcolo delle strutture e degli impianti, eventuali relazioni sulla risoluzione delle interferenze e relazione sulla gestione materie [QbII.01=0.18]	41'239.53 €
Elenco prezzi, computo metrico estimativo, quadro economico [QbII.05=0.04]	9'164.34 €
Schema di contratto, capitolato speciale d'appalto [QbII.08=0.07]	16'037.60 €
Relazione geotecnica [QbII.09=0.06]	13'746.51 €
Relazione sismica [QbII.12=0.03]	6'873.26 €
Relazione paesaggistica (d.lgs. 42/2004) [QbII.19=0.02]	4'582.17 €
Particolari costruttivi e decorativi [QbIII.02=0.13]	29'784.11 €

Computo metrico estimativo, quadro economico, elenco prezzi e eventuale analisi, quadro dell'incidenza percentuale della quantita' di manodopera [QbIII.03=0.03]	6'873.26 €
Schema di contratto, capitolato speciale d'appalto, cronoprogramma [QbIII.04=0.01]	2'291.09 €
Piano di manutenzione dell'opera [QbIII.05=0.025]	5'727.69 €
Totale	136'319.56 €

TOTALE PRESTAZIONI 136'319.56 €

S.E.&O.

SPESE E ONERI ACCESSORI

Descrizione	Importo
	euro
1) Spese generali di studio	30'671.90 €
TOTALE SPESE E ONERI ACCESSORI	30'671.90 €
Per il dettaglio delle voci di spesa ed oneri accessori si rimanda all'apposito allegato.	S.E.&O.

RIEPILOGO PER TIPOLOGIA

Descrizione	Importo
	euro
Prestazioni professionali:	
Compenso per prestazioni professionali	136'319.56 €
Spese ed oneri accessori	30'671.90 €

RIEPILOGO FINALE

Descrizione	Importo
	euro
Imponibile	166'991.46 €
TOTALE DOCUMENTO	166'991.46 €
NETTO A PAGARE	166'991.46 €
Diconsi euro centosessantaseimila-novecentonovantauno/46.	S.E.&O.

ALLEGATO

OGGETTO: Dettaglio delle singole voci delle prestazioni a vacanza e delle spese.

INCARICO:

DETTAGLIO delle

SPESE E ONERI ACCESSORI

Descrizione	Importo
	euro
1) Spese generali di studio	
Spese generali di studio (forfettarie) pari al 22.5% del compenso per prestazioni professionali. [22.5% * 136'319.56 €]	30'671.90 €
TOTALE SPESE PROFESSIONALI	30'671.90 €
	S.E.&O.

COORDINAMENTO DELLA SICUREZZA IN FASE DI PROGETTAZIONE:

OGGETTO: Determinazione del corrispettivo a base gara per l'affidamento dei contratti pubblici di servizi attinenti all'architettura e all'ingegneria (D.M. 17/06/2016).

Ai sensi del regolamento recante le modalità per la determinazione dei corrispettivi a base di gara per l'affidamento dei contratti pubblici di servizi attinenti all'architettura e all'ingegneria (D.M. 17/06/2016), si identificano le seguenti competenze da porre a base di gara:

COMPENSO PER PRESTAZIONI PROFESSIONALI

Descrizione	Importo
	euro
1) Strutture	
Strutture, opere infrastrutturali puntuali, verifiche soggette ad azioni sismiche	
Valore dell'opera [V]: 5'000'000.00 €	
Categoria dell'opera: STRUTTURE	
Destinazione funzionale: Strutture, opere infrastrutturali puntuali, verifiche soggette ad azioni sismiche	
Parametro sul valore dell'opera [P]: 5.0913%	
Grado di complessità [G]: 0.9	
Descrizione grado di complessità: [S.04] Strutture o parti di strutture in muratura, legno, metallo di media complessità o ricadenti in zona sismica - Verifiche strutturali relative - Consolidamento delle opere di fondazione di manufatti dissestati - Ponti, Paratie e tiranti, Consolidamento di pendii e di fronti rocciosi ed opere connesse, di tipo corrente soggette ad azioni sismiche - Verifiche strutture relative.	
Specifiche incidenze [Q]:	
Piano di sicurezza e coordinamento [QbIII.07=0.1]	22'910.85 €
Totale	22'910.85 €
	TOTALE PRESTAZIONI 22'910.85 €
	S.E.&O.

SPESE E ONERI ACCESSORI

Descrizione	Importo
	euro
1) Spese generali di studio	5'154.94 €
	TOTALE SPESE E ONERI ACCESSORI 5'154.94 €
Per il dettaglio delle voci di spesa ed oneri accessori si rimanda all'apposito allegato.	S.E.&O.

RIEPILOGO PER TIPOLOGIA

Descrizione	Importo
	euro
Prestazioni professionali:	
Compenso per prestazioni professionali	22'910.85 €
Spese ed oneri accessori	5'154.94 €

RIEPILOGO FINALE

Descrizione	Importo
	euro
Imponibile	28'065.79 €
	TOTALE DOCUMENTO 28'065.79 €
	NETTO A PAGARE 28'065.79 €
Diconsi euro ventitottomila-sessantacinque/79.	S.E.&O.

ALLEGATO

OGGETTO: Dettaglio delle singole voci delle prestazioni a vacanza e delle spese.

INCARICO:

DETTAGLIO delle

SPESE E ONERI ACCESSORI

Descrizione	Importo
	euro
1) Spese generali di studio	
Spese generali di studio (forfettarie) pari al 22.5% del compenso per prestazioni professionali. [22.5% * 22'910.85 €]	5'154.94 €

TOTALE SPESE PROFESSIONALI

5'154.94 €

S.E.&O.

Villa Santa Maria, 2 Gennaio 2021.

IL RESPONSABILE DEL SETTORE TECNICO

Ing. Michele Rocco Carozza



A handwritten signature in blue ink, written in a cursive style, overlapping the official stamp.

ALLEGATO

MODELLO DI FORMULARIO PER IL DOCUMENTO DI GARA UNICO EUROPEO (DGUE)

Parte I: Informazioni sulla procedura di appalto e sull'amministrazione aggiudicatrice o ente aggiudicatore

Per le procedure di appalto per le quali è stato pubblicato un avviso di indizione di gara nella *Gazzetta ufficiale dell'Unione europea* le informazioni richieste dalla parte I saranno acquisite automaticamente, a condizione che per generare e compilare il DGUE sia utilizzato il servizio DGUE elettronico ⁽¹⁾. Riferimento della pubblicazione del pertinente avviso o bando ⁽²⁾ nella *Gazzetta ufficiale dell'Unione europea*:

GU UE S numero [], data [], pag. [],

Numero dell'avviso nella GU S: [][][][]/S [][][][]-[][][][][][][][][]

Se non è pubblicato un avviso di indizione di gara nella GU UE, l'amministrazione aggiudicatrice o l'ente aggiudicatore deve compilare le informazioni in modo da permettere l'individuazione univoca della procedura di appalto:

Se non sussiste obbligo di pubblicazione di un avviso nella *Gazzetta ufficiale dell'Unione europea*, fornire altre informazioni in modo da permettere l'individuazione univoca della procedura di appalto (ad esempio il rimando ad una pubblicazione a livello nazionale): [...]

INFORMAZIONI SULLA PROCEDURA DI APPALTO

Le informazioni richieste dalla parte I saranno acquisite automaticamente a condizione che per generare e compilare il DGUE sia utilizzato il servizio DGUE in formato elettronico. In caso contrario tali informazioni devono essere inserite dall'operatore economico.

Identità del committente ⁽³⁾	Risposta:
Nome:	[]
Codice fiscale	[]
Di quale appalto si tratta?	Risposta:
Titolo o breve descrizione dell'appalto ⁽⁴⁾ :	[]
Numero di riferimento attribuito al fascicolo dall'amministrazione aggiudicatrice o ente aggiudicatore (ove esistente) ⁽⁵⁾ :	[]
CIG	[]
CUP (ove previsto)	[]
Codice progetto (ove l'appalto sia finanziato o cofinanziato con fondi europei)	[]

Tutte le altre informazioni in tutte le sezioni del DGUE devono essere inserite dall'operatore economico

⁽¹⁾ I servizi della Commissione metteranno gratuitamente il servizio DGUE in formato elettronico a disposizione delle amministrazioni aggiudicatrici, degli enti aggiudicatori, degli operatori economici, dei fornitori di servizi elettronici e di altre parti interessate.

⁽²⁾ Per le amministrazioni aggiudicatrici: un avviso di preinformazione utilizzato come mezzo per indire la gara oppure un bando di gara. Per gli enti aggiudicatori: un avviso periodico indicativo utilizzato come mezzo per indire la gara, un bando di gara o un avviso sull'esistenza di un sistema di qualificazione.

⁽³⁾ Le informazioni devono essere copiate dalla sezione I, punto I.1 del pertinente avviso o bando. In caso di appalto congiunto indicare le generalità di tutti i committenti.

⁽⁴⁾ Cfr. punti II.1.1. e II.1.3. dell'avviso o bando pertinente.

⁽⁵⁾ Cfr. punto II.1.1. dell'avviso o bando pertinente.

Parte II: Informazioni sull'operatore economico

A: INFORMAZIONI SULL'OPERATORE ECONOMICO

Dati identificativi	Risposta:
Nome:	[]
Partita IVA, se applicabile: Se non è applicabile un numero di partita IVA indicare un altro numero di identificazione nazionale, se richiesto e applicabile	[] []
Indirizzo postale:	[.....]
Persone di contatto ⁽⁶⁾ : Telefono: PEC o e-mail: (indirizzo Internet o sito web) (<i>ove esistente</i>):	[.....] [.....] [.....] [.....]
Informazioni generali:	Risposta:
L'operatore economico è una microimpresa, oppure un'impresa piccola o media ⁽⁷⁾ ?	[] Sì [] No
Solo se l'appalto è riservato ⁽⁸⁾: l'operatore economico è un laboratorio protetto, un' "impresa sociale" ⁽⁹⁾ o provvede all'esecuzione del contratto nel contesto di programmi di lavoro protetti (articolo 112 del Codice)? In caso affermativo, qual è la percentuale corrispondente di lavoratori con disabilità o svantaggiati? Se richiesto, specificare a quale o quali categorie di lavoratori con disabilità o svantaggiati appartengono i dipendenti interessati:	[] Sì [] No [.....] [.....]
Se pertinente: l'operatore economico è iscritto in un elenco ufficiale di imprenditori, fornitori, o prestatori di servizi o possiede una certificazione rilasciata da organismi accreditati, ai sensi dell'articolo 90 del Codice ? In caso affermativo: Rispondere compilando le altre parti di questa sezione, la sezione B e, ove pertinente, la sezione C della presente parte, la parte III, la parte V se applicabile, e in ogni caso compilare e firmare la parte VI. a) Indicare la denominazione dell'elenco o del certificato e, se pertinente, il pertinente numero di iscrizione o della certificazione b) Se il certificato di iscrizione o la certificazione è disponibile elettronicamente, indicare: c) Indicare i riferimenti in base ai quali è stata ottenuta l'iscrizione o la certificazione e, se pertinente, la classificazione ricevuta nell'elenco ufficiale ⁽¹⁰⁾ :	[] Sì [] No [] Non applicabile a) [.....] b) (indirizzo web, autorità o organismo di emanazione, riferimento preciso della documentazione): [.....][.....][.....][.....] c) [.....]

⁽⁶⁾ Ripetere le informazioni per ogni persona di contatto tante volte quanto necessario.

⁽⁷⁾ Cfr. raccomandazione della Commissione, del 6 maggio 2003, relativa alla definizione delle microimprese, piccole e medie imprese (GU L 124 del 20.5.2003, pag. 36). Queste informazioni sono richieste unicamente a fini statistici.

Microimprese: imprese che occupano meno di 10 persone e realizzano un fatturato annuo oppure un totale di bilancio annuo non superiori a 2 milioni di EUR.

Piccole imprese: imprese che occupano meno di 50 persone e realizzano un fatturato annuo o un totale di bilancio annuo non superiori a 10 milioni di EUR.

Medie imprese: imprese che non appartengono alla categoria delle microimprese né a quella delle piccole imprese, che occupano meno di 250 persone e il cui fatturato annuo non supera i 50 milioni di EUR e/o il cui totale di bilancio annuo non supera i 43 milioni di EUR.

⁽⁸⁾ Cfr. il punto III.1.5 del bando di gara.

⁽⁹⁾ Un' "impresa sociale" ha per scopo principale l'integrazione sociale e professionale delle persone disabili o svantaggiate.

Lotti	Risposta:
Se pertinente, indicare il lotto o i lotti per i quali l'operatore economico intende presentare un'offerta:	[]

B: INFORMAZIONI SUI RAPPRESENTANTI DELL'OPERATORE ECONOMICO

Se pertinente, indicare nome e indirizzo delle persone abilitate ad agire come rappresentanti, ivi compresi procuratori e institori, dell'operatore economico ai fini della procedura di appalto in oggetto; se intervengono più legali rappresentanti ripetere tante volte quanto necessario.

Eventuali rappresentanti:	Risposta:
Nome completo; se richiesto, indicare altresì data e luogo di nascita:	[.....]; [.....]
Posizione/Titolo ad agire:	[.....]
Indirizzo postale:	[.....]
Telefono:	[.....]
E-mail:	[.....]
Se necessario, fornire precisazioni sulla rappresentanza (forma, portata, scopo, firma congiunta):	[.....]

C: INFORMAZIONI SULL'AFFIDAMENTO SULLE CAPACITÀ DI ALTRI SOGGETTI (Articolo 89 del Codice - Avvalimento)

Affidamento:	Risposta:
L'operatore economico fa affidamento sulle capacità di altri soggetti per soddisfare i criteri di selezione della parte IV e rispettare i criteri e le regole (eventuali) della parte V?	[] Si [] No
In caso affermativo: Indicare la denominazione degli operatori economici di cui si intende avvalersi:	[.....]
Indicare i requisiti oggetto di avvalimento:	[.....]

In caso affermativo, indicare la denominazione degli operatori economici di cui si intende avvalersi, i requisiti oggetto di avvalimento e presentare per ciascuna impresa ausiliaria un DGUE distinto, debitamente compilato e firmato dai soggetti interessati, con le informazioni richieste dalle sezioni A e B della presente parte, dalla parte III, dalla parte IV ove pertinente e dalla parte VI.
Si noti che dovrebbero essere indicati anche i tecnici o gli organismi tecnici che non facciano parte integrante dell'operatore economico, in particolare quelli responsabili del controllo della qualità e, per gli appalti pubblici di lavori, quelli di cui l'operatore economico disporrà per l'esecuzione dell'opera.

D: INFORMAZIONI CONCERNENTI I SUBAPPALTATORI SULLE CUI CAPACITÀ L'OPERATORE ECONOMICO NON FA AFFIDAMENTO (ARTICOLO 105 DEL CODICE - SUBAPPALTO)

(Tale sezione è da compilare solo se le informazioni sono esplicitamente richieste dall'amministrazione aggiudicatrice o dall'ente aggiudicatore).

Subappaltatore:	Risposta:
L'operatore economico intende subappaltare parte del contratto a terzi?	[] Si [] No
In caso affermativo: Elencare le prestazioni o lavorazioni che si intende subappaltare e la relativa quota (espressa in percentuale) sull'importo contrattuale:	[.....] [.....]
Nel caso ricorrano le condizioni di cui all'articolo 105, comma 6, del Codice, indicare la denominazione dei subappaltatori proposti:	[.....]

Se l'amministrazione aggiudicatrice o l'ente aggiudicatore richiede esplicitamente queste informazioni in aggiunta alle informazioni della presente sezione, ognuno dei subappaltatori o categorie di subappaltatori interessati dovrà compilare un proprio D.G.U.E. fornendo le informazioni richieste dalle sezioni A e B della presente parte, dalla parte III, dalla parte IV ove pertinente e dalla parte VI.

PARTE III: MOTIVI DI ESCLUSIONE (Articolo 80 del Codice)

A: MOTIVI LEGATI A CONDANNE PENALI

<p>L'articolo 57, paragrafo 1, della direttiva 2014/24/UE stabilisce i seguenti motivi di esclusione (Articolo 80, comma 1, del Codice):</p> <ol style="list-style-type: none"> 1. Partecipazione a un'organizzazione criminale ⁽¹²⁾ 2. Corruzione⁽¹³⁾ 3. Frode⁽¹⁴⁾; 4. Reati terroristici o reati connessi alle attività terroristiche ⁽¹⁵⁾; 5. Riciclaggio di proventi di attività criminose o finanziamento al terrorismo ⁽¹⁶⁾; 6. Lavoro minorile e altre forme di tratta di esseri umani⁽¹⁷⁾ <p>CODICE</p> <ol style="list-style-type: none"> 7. Ogni altro delitto da cui derivi, quale pena accessoria, l'incapacità di contrattare con la pubblica amministrazione (lettera g) articolo 80, comma 1, del Codice);
--

Motivi legati a condanne penali ai sensi delle disposizioni nazionali di attuazione dei motivi stabiliti dall'articolo 57, paragrafo 1, della direttiva (articolo 80, comma 1, del Codice):	Risposta:
<p>I soggetti di cui all'art. 80, comma 3, del Codice sono stati condannati con sentenza definitiva o decreto penale di condanna divenuto irrevocabile o sentenza di applicazione della pena richiesta ai sensi dell'articolo 444 del Codice di procedura penale per uno dei motivi indicati sopra con sentenza pronunciata non più di cinque anni fa o, indipendentemente dalla data della sentenza, in seguito alla quale sia ancora applicabile un periodo di esclusione stabilito direttamente nella sentenza ovvero desumibile ai sensi dell'art. 80 comma 10?</p>	<p><input type="checkbox"/> Sì <input type="checkbox"/> No</p> <p>Se la documentazione pertinente è disponibile elettronicamente, indicare: (indirizzo web, autorità o organismo di emanazione, riferimento preciso della documentazione):</p> <p>[.....][.....][.....][.....] ⁽¹⁸⁾</p>
<p>In caso affermativo, indicare ⁽¹⁹⁾:</p> <p>a) la data della condanna, del decreto penale di condanna o della sentenza di applicazione della pena su richiesta, la relativa durata e il reato commesso tra quelli riportati all'articolo 80, comma 1, lettera da a) a g) del Codice e i motivi di condanna,</p> <p>b) dati identificativi delle persone condannate [];</p> <p>c) se stabilita direttamente nella sentenza di condanna la durata della pena accessoria, indicare:</p>	<p>a) Data:[], durata [], lettera comma 1, articolo 80 [], motivi:[]</p> <p>b) [.....]</p> <p>c) durata del periodo d'esclusione [.....], lettera comma 1, articolo 80 [],</p>

⁽¹²⁾ Quale definita all'articolo 2 della decisione quadro 2008/841/GAI del Consiglio, del 24 ottobre 2008, relativa alla lotta contro la criminalità organizzata (GU L 300 dell'11.11.2008, pag. 42).

⁽¹³⁾ Quale definita all'articolo 3 della convenzione relativa alla lotta contro la corruzione nella quale sono coinvolti funzionari delle Comunità europee o degli Stati membri dell'Unione europea (GU C 195 del 25.6.1997, pag. 1) e all'articolo 2, paragrafo 1, della decisione quadro 2003/568/GAI del Consiglio, del 22 luglio 2003, relativa alla lotta contro la corruzione nel settore privato (GU L 192 del 31.7.2003, pag. 54). Questo motivo di esclusione comprende la corruzione così come definita nel diritto nazionale dell'amministrazione aggiudicatrice (o ente aggiudicatore) o dell'operatore economico.

⁽¹⁴⁾ Ai sensi dell'articolo 1 della convenzione relativa alla tutela degli interessi finanziari delle Comunità europee (GU C 316 del 27.11.1995, pag. 48).

⁽¹⁵⁾ Quali definiti agli articoli 1 e 3 della decisione quadro del Consiglio, del 13 giugno 2002, sulla lotta contro il terrorismo (GU L 164 del 22.6.2002, pag. 3). Questo motivo di esclusione comprende anche l'istigazione, il concorso, il tentativo di commettere uno di tali reati, come indicato all'articolo 4 di detta decisione quadro.

⁽¹⁶⁾ Quali definiti all'articolo 1 della direttiva 2005/60/CE del Parlamento europeo e del Consiglio, del 26 ottobre 2005, relativa alla prevenzione dell'uso del sistema finanziario a scopo di riciclaggio dei proventi di attività criminose e di finanziamento del terrorismo (GU L 309 del 25.11.2005, pag. 15).

⁽¹⁷⁾ Quali definiti all'articolo 2 della direttiva 2011/36/UE del Parlamento europeo e del Consiglio, del 5 aprile 2011, concernente la prevenzione e la repressione della tratta di esseri umani e la protezione delle vittime, e che sostituisce la decisione quadro del Consiglio 2002/629/GAI (GU L 101 del 15.4.2011, pag. 1).

⁽¹⁸⁾ Ripetere tante volte quanto necessario.

⁽¹⁹⁾ Ripetere tante volte quanto necessario.

In caso di sentenze di condanna, l'operatore economico ha adottato misure sufficienti a dimostrare la sua affidabilità nonostante l'esistenza di un pertinente motivo di esclusione ²⁰ (autodisciplina o "Self-Cleaning", cfr. articolo 80, comma 7)?	<input type="checkbox"/> Sì <input type="checkbox"/> No
In caso affermativo, indicare: 1) la sentenza di condanna definitiva ha riconosciuto l'attenuante della collaborazione come definita dalle singole fattispecie di reato? 2) Se la sentenza definitiva di condanna prevede una pena detentiva non superiore a 18 mesi? 3) in caso di risposta affermativa per le ipotesi 1) e/o 2), i soggetti di cui all'art. 80, comma 3, del Codice: - hanno risarcito interamente il danno? - si sono impegnati formalmente a risarcire il danno? 4) per le ipotesi 1) e 2) l'operatore economico ha adottato misure di carattere tecnico o organizzativo e relativi al personale idonei a prevenire ulteriori illeciti o reati ? 5) se le sentenze di condanne sono state emesse nei confronti dei soggetti cessati di cui all'art. 80 comma 3, indicare le misure che dimostrano la completa ed effettiva dissociazione dalla condotta penalmente sanzionata:	<input type="checkbox"/> Sì <input type="checkbox"/> No <input type="checkbox"/> Sì <input type="checkbox"/> No <input type="checkbox"/> Sì <input type="checkbox"/> No <input type="checkbox"/> Sì <input type="checkbox"/> No <input type="checkbox"/> Sì <input type="checkbox"/> No In caso affermativo elencare la documentazione pertinente [] e, se disponibile elettronicamente, indicare: (indirizzo web, autorità o organismo di emanazione, riferimento preciso della documentazione): [.....][.....][.....][.....] [.....]

B: MOTIVI LEGATI AL PAGAMENTO DI IMPOSTE O CONTRIBUTI PREVIDENZIALI

Pagamento di imposte, tasse o contributi previdenziali (Articolo 80, comma 4, del Codice):	Risposta:	
L'operatore economico ha soddisfatto tutti gli obblighi relativi al pagamento di imposte, tasse o contributi previdenziali , sia nel paese dove è stabilito sia nello Stato membro dell'amministrazione aggiudicatrice o dell'ente aggiudicatore, se diverso dal paese di stabilimento?	<input type="checkbox"/> Sì <input type="checkbox"/> No	
In caso negativo, indicare:	Imposte/tasse	Contributi previdenziali
a) Paese o Stato membro interessato	a) [.....]	a) [.....]
b) Di quale importo si tratta	b) [.....]	b) [.....]
c) Come è stata stabilita tale inottemperanza:		
1) Mediante una decisione giudiziaria o amministrativa:	c1) <input type="checkbox"/> Sì <input type="checkbox"/> No	c1) <input type="checkbox"/> Sì <input type="checkbox"/> No
- Tale decisione è definitiva e vincolante?	- <input type="checkbox"/> Sì <input type="checkbox"/> No	- <input type="checkbox"/> Sì <input type="checkbox"/> No
- Indicare la data della sentenza di condanna o della decisione.	- [.....]	- [.....]
- Nel caso di una sentenza di condanna, se stabilita direttamente nella sentenza di condanna , la durata del periodo d'esclusione:	- [.....]	- [.....]
2) In altro modo ? Specificare:	c2) [.....]	c2) [.....]
d) L'operatore economico ha ottemperato od ottempererà ai suoi	d) <input type="checkbox"/> Sì <input type="checkbox"/> No	d) <input type="checkbox"/> Sì <input type="checkbox"/> No

⁽²⁰⁾ In conformità alle disposizioni nazionali di attuazione dell'articolo 57, paragrafo 6, della direttiva 2014/24/UE.

<p>obblighi, pagando o impegnandosi in modo vincolante a pagare le imposte, le tasse o i contributi previdenziali dovuti, compresi eventuali interessi o multe, avendo effettuato il pagamento o formalizzato l'impegno prima della scadenza del termine per la presentazione della domanda (articolo 80 comma 4, ultimo periodo, del Codice)?</p>	<p>In caso affermativo, fornire informazioni dettagliate: [.....]</p>	<p>In caso affermativo, fornire informazioni dettagliate: [.....]</p>
<p>Se la documentazione pertinente relativa al pagamento di imposte o contributi previdenziali è disponibile elettronicamente, indicare:</p>	<p>(indirizzo web, autorità o organismo di emanazione, riferimento preciso della documentazione)⁽²¹⁾: [.....][.....][.....]</p>	

C: MOTIVI LEGATI A INSOLVENZA, CONFLITTO DI INTERESSI O ILLECITI PROFESSIONALI ⁽²²⁾

Si noti che ai fini del presente appalto alcuni dei motivi di esclusione elencati di seguito potrebbero essere stati oggetto di una definizione più precisa nel diritto nazionale, nell'avviso o bando pertinente o nei documenti di gara. Il diritto nazionale può ad esempio prevedere che nel concetto di "grave illecito professionale" rientrino forme diverse di condotta.

Informazioni su eventuali situazioni di insolvenza, conflitto di interessi o illeciti professionali	Risposta:
<p>L'operatore economico ha violato, per quanto di sua conoscenza, obblighi applicabili in materia di salute e sicurezza sul lavoro, di diritto ambientale, sociale e del lavoro, ⁽²³⁾ di cui all'articolo 80, comma 5, lett. a), del Codice ?</p> <p>In caso affermativo, l'operatore economico ha adottato misure sufficienti a dimostrare la sua affidabilità nonostante l'esistenza di un pertinente motivo di esclusione (autodisciplina o "Self-Cleaning, cfr. articolo 80, comma 7)?</p> <p>In caso affermativo, indicare:</p> <p>1) L'operatore economico - ha risarcito interamente il danno? - si è impegnato formalmente a risarcire il danno?</p> <p>2) l'operatore economico ha adottato misure di carattere tecnico o organizzativo e relativi al personale idonei a prevenire ulteriori illeciti o reati ?</p>	<p>[] Si [] No</p> <p>[] Si [] No</p> <p>[] Si [] No</p> <p>[] Si [] No</p> <p>[] Si [] No</p> <p>In caso affermativo elencare la documentazione pertinente [] e, se disponibile elettronicamente, indicare: (indirizzo web, autorità o organismo di emanazione, riferimento preciso della documentazione): [.....][.....][.....][.....]</p>
<p>L'operatore economico si trova in una delle seguenti situazioni oppure è sottoposto a un procedimento per l'accertamento di una delle seguenti situazioni di cui all'articolo 80, comma 5, lett. b), del Codice:</p> <p>a) fallimento</p> <p>In caso affermativo: - il curatore del fallimento è stato autorizzato all'esercizio provvisorio ed è stato autorizzato dal giudice delegato a partecipare a procedure di affidamento di contratti pubblici (articolo 110, comma 3, lette. a) del Codice) ?</p>	<p>[] Si [] No</p> <p>[] Si [] No</p> <p>In caso affermativo indicare gli estremi dei provvedimenti [.....] [.....]</p>

⁽²¹⁾ Ripetere tante volte quanto necessario.

⁽²²⁾ Cfr. articolo 57, paragrafo 4, della direttiva 2014/24/UE.

⁽²³⁾ Così come stabiliti ai fini del presente appalto dalla normativa nazionale, dall'avviso o bando pertinente o dai documenti di gara ovvero dall'articolo 18, paragrafo 2, della direttiva 2014/24/UE.

<p>- la partecipazione alla procedura di affidamento è stata subordinata ai sensi dell'art. 110, comma 5, all'avvalimento di altro operatore economico?</p> <p>b) liquidazione coatta</p> <p>c) concordato preventivo</p> <p>d) è ammesso a concordato con continuità aziendale</p> <p>In caso di risposta affermativa alla lettera d):</p> <p>- è stato autorizzato dal giudice delegato ai sensi dell' articolo 110, comma 3, lett. a) del Codice?</p> <p>- la partecipazione alla procedura di affidamento è stata subordinata ai sensi dell'art. 110, comma 5, all'avvalimento di altro operatore economico?</p>	<p><input type="checkbox"/> Sì <input type="checkbox"/> No In caso affermativo indicare l'Impresa ausiliaria [.....]</p> <p><input type="checkbox"/> Sì <input type="checkbox"/> No</p> <p><input type="checkbox"/> Sì <input type="checkbox"/> No</p> <p><input type="checkbox"/> Sì <input type="checkbox"/> No</p> <p><input type="checkbox"/> Sì <input type="checkbox"/> No</p> <p><input type="checkbox"/> Sì <input type="checkbox"/> No</p> <p><input type="checkbox"/> Sì <input type="checkbox"/> No In caso affermativo indicare l'Impresa ausiliaria [.....]</p>
<p>L'operatore economico si è reso colpevole di gravi illeciti professionali⁽²⁴⁾ di cui all'art. 80 comma 5 lett. c) del Codice?</p> <p>In caso affermativo, fornire informazioni dettagliate, specificando la tipologia di illecito:</p>	<p><input type="checkbox"/> Sì <input type="checkbox"/> No</p> <p>[.....]</p>
<p>In caso affermativo, l'operatore economico ha adottato misure di autodisciplina?</p> <p>In caso affermativo, indicare:</p> <p>1) L'operatore economico:</p> <ul style="list-style-type: none"> - ha risarcito interamente il danno? - si è impegnato formalmente a risarcire il danno? <p>2) l'operatore economico ha adottato misure di carattere tecnico o organizzativo e relativi al personale idonei a prevenire ulteriori illeciti o reati ?</p>	<p><input type="checkbox"/> Sì <input type="checkbox"/> No</p> <p><input type="checkbox"/> Sì <input type="checkbox"/> No</p> <p><input type="checkbox"/> Sì <input type="checkbox"/> No</p> <p><input type="checkbox"/> Sì <input type="checkbox"/> No</p> <p>In caso affermativo elencare la documentazione pertinente [] e, se disponibile elettronicamente, indicare: (indirizzo web, autorità o organismo di emanazione, riferimento preciso della documentazione):</p> <p>[.....][.....][.....][.....]</p>
<p>L'operatore economico è a conoscenza di qualsiasi conflitto di interessi⁽²⁵⁾ legato alla sua partecipazione alla procedura di appalto (articolo 80, comma 5, lett. d) del Codice)?</p> <p>In caso affermativo, fornire informazioni dettagliate sulle modalità con cui è stato risolto il conflitto di interessi:</p>	<p><input type="checkbox"/> Sì <input type="checkbox"/> No</p> <p>[.....]</p>
<p>L'operatore economico o un'impresa a lui collegata ha fornito consulenza all'amministrazione aggiudicatrice o all'ente aggiudicatore o ha altrimenti partecipato alla preparazione della procedura d'aggiudicazione (articolo 80, comma 5, lett. e) del Codice?</p> <p>In caso affermativo, fornire informazioni dettagliate sulle misure adottate per prevenire le possibili distorsioni della concorrenza:</p>	<p><input type="checkbox"/> Sì <input type="checkbox"/> No</p> <p>[.....]</p>
<p>L'operatore economico può confermare di:</p> <p>a) non essersi reso gravemente colpevole di false dichiarazioni nel fornire le informazioni richieste per verificare l'assenza di motivi di esclusione o il rispetto dei criteri di selezione,</p> <p>b) non avere occultato tali informazioni?</p>	<p><input type="checkbox"/> Sì <input type="checkbox"/> No</p> <p><input type="checkbox"/> Sì <input type="checkbox"/> No</p>

⁽²⁴⁾ Cfr., ove applicabile, il diritto nazionale, l'avviso o bando pertinente o i documenti di gara.

⁽²⁵⁾ Come indicato nel diritto nazionale, nell'avviso o bando pertinente o nei documenti di gara.

D: ALTRI MOTIVI DI ESCLUSIONE EVENTUALMENTE PREVISTI DALLA LEGISLAZIONE NAZIONALE DELLO STATO MEMBRO DELL'AMMINISTRAZIONE AGGIUDICATRICE O DELL'ENTE AGGIUDICATORE

Motivi di esclusione previsti esclusivamente dalla legislazione nazionale (articolo 80, comma 2 e comma 5, lett. f), g), h), i), l), m) del Codice e art. 53 comma 16-ter del D. Lgs. 165/2001	Risposta:
<p>Sussistono a carico dell'operatore economico cause di decadenza, di sospensione o di divieto previste dall'articolo 67 del decreto legislativo 6 settembre 2011, n. 159 o di un tentativo di infiltrazione mafiosa di cui all'articolo 84, comma 4, del medesimo decreto, fermo restando quanto previsto dagli articoli 88, comma 4-bis, e 92, commi 2 e 3, del decreto legislativo 6 settembre 2011, n. 159, con riferimento rispettivamente alle comunicazioni antimafia e alle informazioni antimafia (Articolo 80, comma 2, del Codice)?</p>	<p><input type="checkbox"/> Sì <input type="checkbox"/> No</p> <p>Se la documentazione pertinente è disponibile elettronicamente, indicare: (indirizzo web, autorità o organismo di emanazione, riferimento preciso della documentazione):</p> <p>[.....][.....][.....][.....] (26)</p>
<p>L'operatore economico si trova in una delle seguenti situazioni ?</p> <p>1. è stato soggetto alla sanzione interdittiva di cui all'articolo 9, comma 2, lettera c) del decreto legislativo 8 giugno 2001, n. 231 o ad altra sanzione che comporta il divieto di contrarre con la pubblica amministrazione, compresi i provvedimenti interdittivi di cui all'articolo 14 del decreto legislativo 9 aprile 2008, n. 81 (Articolo 80, comma 5, lettera f);</p> <p>2. è iscritto nel casellario informatico tenuto dall'Osservatorio dell'ANAC per aver presentato false dichiarazioni o falsa documentazione ai fini del rilascio dell'attestazione di qualificazione, per il periodo durante il quale perdura l'iscrizione (Articolo 80, comma 5, lettera g);</p> <p>3. ha violato il divieto di intestazione fiduciaria di cui all'articolo 17 della legge 19 marzo 1990, n. 55 (Articolo 80, comma 5, lettera h)?</p> <p>In caso affermativo : - indicare la data dell'accertamento definitivo e l'autorità o organismo di emanazione: - la violazione è stata rimossa ?</p> <p>4. è in regola con le norme che disciplinano il diritto al lavoro dei disabili di cui alla legge 12 marzo 1999, n. 68 (Articolo 80, comma 5, lettera i);</p> <p>5. è stato vittima dei reati previsti e puniti dagli articoli 317 e 629 del codice penale aggravati ai sensi dell'articolo 7 del decreto-legge 13 maggio 1991, n. 152, convertito, con modificazioni, dalla legge 12 luglio 1991, n. 203?</p>	<p><input type="checkbox"/> Sì <input type="checkbox"/> No</p> <p>Se la documentazione pertinente è disponibile elettronicamente, indicare: indirizzo web, autorità o organismo di emanazione, riferimento preciso della documentazione):</p> <p>[.....][.....][.....]</p> <p><input type="checkbox"/> Sì <input type="checkbox"/> No</p> <p>Se la documentazione pertinente è disponibile elettronicamente, indicare: indirizzo web, autorità o organismo di emanazione, riferimento preciso della documentazione):</p> <p>[.....][.....][.....]</p> <p><input type="checkbox"/> Sì <input type="checkbox"/> No</p> <p>[.....][.....][.....]</p> <p><input type="checkbox"/> Sì <input type="checkbox"/> No</p> <p>Se la documentazione pertinente è disponibile elettronicamente, indicare: indirizzo web, autorità o organismo di emanazione, riferimento preciso della documentazione):</p> <p>[.....][.....][.....]</p> <p>Nel caso in cui l'operatore non è tenuto alla disciplina legge 68/1999 indicare le motivazioni: (numero dipendenti e/o altro) [.....][.....][.....]</p> <p><input type="checkbox"/> Sì <input type="checkbox"/> No</p>

(26) Ripetere tante volte quanto necessario.

<p>In caso affermativo:</p> <p>- ha denunciato i fatti all'autorità giudiziaria?</p> <p>- ricorrono i casi previsti all'articolo 4, primo comma, della Legge 24 novembre 1981, n. 689 (articolo 80, comma 5, lettera l) ?</p> <p>6. si trova rispetto ad un altro partecipante alla medesima procedura di affidamento, in una situazione di controllo di cui all'articolo 2359 del codice civile o in una qualsiasi relazione, anche di fatto, se la situazione di controllo o la relazione comporti che le offerte sono imputabili ad un unico centro decisionale (articolo 80, comma 5, lettera m)?</p>	<p><input type="checkbox"/> Sì <input type="checkbox"/> No</p> <p><input type="checkbox"/> Sì <input type="checkbox"/> No</p> <p>Se la documentazione pertinente è disponibile elettronicamente, indicare: indirizzo web, autorità o organismo di emanazione, riferimento preciso della documentazione):</p> <p>[.....][.....][.....]</p> <p><input type="checkbox"/> Sì <input type="checkbox"/> No</p>
<p>7. L'operatore economico si trova nella condizione prevista dall'art. 53 comma 16-ter del D.Lgs. 165/2001 (pantouflage o revolving door) in quanto ha concluso contratti di lavoro subordinato o autonomo e, comunque, ha attribuito incarichi ad ex dipendenti della stazione appaltante che hanno cessato il loro rapporto di lavoro da meno di tre anni e che negli ultimi tre anni di servizio hanno esercitato poteri autoritativi o negoziali per conto della stessa stazione appaltante nei confronti del medesimo operatore economico ?</p>	<p><input type="checkbox"/> Sì <input type="checkbox"/> No</p>

Parte IV: Criteri di selezione

In merito ai criteri di selezione (sezione α o sezioni da A a D della presente parte) l'operatore economico dichiara che:

α : INDICAZIONE GLOBALE PER TUTTI I CRITERI DI SELEZIONE

L'operatore economico deve compilare questo campo solo se l'amministrazione aggiudicatrice o l'ente aggiudicatore ha indicato nell'avviso o bando pertinente o nei documenti di gara ivi citati che l'operatore economico può limitarsi a compilare la sezione α della parte IV senza compilare nessun'altra sezione della parte IV:

Rispetto di tutti i criteri di selezione richiesti	Risposta
Soddisfa i criteri di selezione richiesti:	<input type="checkbox"/> Sì <input type="checkbox"/> No

A: IDONEITÀ (Articolo 83, comma 1, lettera a), del Codice)

Tale Sezione è da compilare solo se le informazioni sono state richieste espressamente dall'amministrazione aggiudicatrice o dall'ente aggiudicatore nell'avviso o bando pertinente o nei documenti di gara.

Idoneità	Risposta
<p>1) Iscrizione in un registro professionale o commerciale tenuto nello Stato membro di stabilimento ⁽²⁷⁾</p> <p>Se la documentazione pertinente è disponibile elettronicamente, indicare:</p>	<p>[.....]</p> <p>(indirizzo web, autorità o organismo di emanazione, riferimento preciso della documentazione):</p> <p>[.....].[.....].[.....]</p>
<p>2) Per gli appalti di servizi:</p> <p>È richiesta una particolare autorizzazione o appartenenza a una particolare organizzazione (elenchi, albi, ecc.) per poter prestare il servizio di cui trattasi nel paese di stabilimento dell'operatore economico?</p> <p>Se la documentazione pertinente è disponibile elettronicamente, indicare:</p>	<p><input type="checkbox"/> Sì <input type="checkbox"/> No</p> <p>In caso affermativo, specificare quale documentazione e se l'operatore economico ne dispone: [...] <input type="checkbox"/> Sì <input type="checkbox"/> No</p> <p>(indirizzo web, autorità o organismo di emanazione, riferimento preciso della documentazione):</p> <p>[.....].[.....].[.....]</p>

⁽²⁷⁾ Conformemente all'elenco dell'allegato XI della direttiva 2014/24/UE; gli operatori economici di taluni Stati membri potrebbero dover soddisfare altri requisiti previsti nello stesso allegato.

B: CAPACITÀ ECONOMICA E FINANZIARIA (Articolo 83, comma 1, lettera b), del Codice)

Tale Sezione è da compilare solo se le informazioni sono state richieste espressamente dall'amministrazione aggiudicatrice o dall'ente aggiudicatore nell'avviso o bando pertinente o nei documenti di gara.

Capacità economica e finanziaria	Risposta:
<p>1a) Il fatturato annuo ("generale") dell'operatore economico per il numero di esercizi richiesto nell'avviso o bando pertinente o nei documenti di gara è il seguente:</p> <p>e/o,</p> <p>1b) Il fatturato annuo medio dell'operatore economico per il numero di esercizi richiesto nell'avviso o bando pertinente o nei documenti di gara è il seguente ⁽²⁸⁾:</p> <p>Se la documentazione pertinente è disponibile elettronicamente, indicare:</p>	<p>esercizio: [.....] fatturato: [.....] [...] valuta esercizio: [.....] fatturato: [.....] [...] valuta esercizio: [.....] fatturato: [.....] [...] valuta</p> <p>(numero di esercizi, fatturato medio): [.....], [.....] [...] valuta</p> <p>(indirizzo web, autorità o organismo di emanazione, riferimento preciso della documentazione): [.....][.....][.....]</p>
<p>2a) Il fatturato annuo ("specifico") dell'operatore economico nel settore di attività oggetto dell'appalto e specificato nell'avviso o bando pertinente o nei documenti di gara per il numero di esercizi richiesto è il seguente:</p> <p>e/o,</p> <p>2b) Il fatturato annuo medio dell'operatore economico nel settore e per il numero di esercizi specificato nell'avviso o bando pertinente o nei documenti di gara è il seguente ⁽²⁹⁾:</p> <p>Se la documentazione pertinente è disponibile elettronicamente, indicare:</p>	<p>esercizio: [.....] fatturato: [.....] [...]valuta esercizio: [.....] fatturato: [.....] [...]valuta esercizio: [.....] fatturato: [.....] [...]valuta</p> <p>(numero di esercizi, fatturato medio): [.....], [.....] [...] valuta</p> <p>(indirizzo web, autorità o organismo di emanazione, riferimento preciso della documentazione): [.....][.....][.....]</p>
<p>3) Se le informazioni relative al fatturato (generale o specifico) non sono disponibili per tutto il periodo richiesto, indicare la data di costituzione o di avvio delle attività dell'operatore economico:</p>	<p>[.....]</p>
<p>4) Per quanto riguarda gli indici finanziari ⁽³⁰⁾ specificati nell'avviso o bando pertinente o nei documenti di gara ai sensi dell'art. 83 comma 4, lett. b), del Codice, l'operatore economico dichiara che i valori attuali degli indici richiesti sono i seguenti:</p> <p>Se la documentazione pertinente è disponibile elettronicamente, indicare:</p>	<p>(indicazione dell'indice richiesto, come rapporto tra x e y ⁽³¹⁾, e valore) [.....], [.....] ⁽³²⁾</p> <p>(indirizzo web, autorità o organismo di emanazione, riferimento preciso della documentazione): [.....][.....][.....]</p>
<p>5) L'importo assicurato dalla copertura contro i rischi professionali è il seguente (articolo 83, comma 4, lettera c) del Codice):</p> <p>Se tali informazioni sono disponibili elettronicamente, indicare:</p>	<p>[.....] [...] valuta</p> <p>(indirizzo web, autorità o organismo di emanazione, riferimento preciso della documentazione): [.....][.....][.....]</p>
<p>6) Per quanto riguarda gli eventuali altri requisiti economici o finanziari specificati nell'avviso o bando pertinente o nei documenti di gara, l'operatore economico dichiara che:</p>	<p>[.....]</p>

⁽²⁸⁾ Solo se consentito dall'avviso o bando pertinente o dai documenti di gara.

⁽²⁹⁾ Solo se consentito dall'avviso o bando pertinente o dai documenti di gara.

⁽³⁰⁾ Ad esempio, rapporto tra attività e passività.

⁽³¹⁾ Ad esempio, rapporto tra attività e passività.

⁽³²⁾ Ripetere tante volte quanto necessario.

Se la documentazione pertinente eventualmente specificata nell'avviso o bando pertinente o nei documenti di gara è disponibile elettronicamente, indicare:	(indirizzo web, autorità o organismo di emanazione, riferimento preciso della documentazione): [.....][.....][.....]
---	---

C: CAPACITÀ TECNICHE E PROFESSIONALI (Articolo 83, comma 1, lettera c), del Codice)

Tale Sezione è da compilare solo se le informazioni sono state richieste espressamente dall'amministrazione aggiudicatrice o dall'ente aggiudicatore nell'avviso o bando pertinente o nei documenti di gara.

Capacità tecniche e professionali	Risposta:								
<p>1a) Unicamente per gli appalti pubblici di lavori, durante il periodo di riferimento⁽³³⁾ l'operatore economico ha eseguito i seguenti lavori del tipo specificato:</p> <p>Se la documentazione pertinente sull'esecuzione e sul risultato soddisfacenti dei lavori più importanti è disponibile per via elettronica, indicare:</p>	<p>Numero di anni (periodo specificato nell'avviso o bando pertinente o nei documenti di gara): [...] Lavori: [.....]</p> <p>(indirizzo web, autorità o organismo di emanazione, riferimento preciso della documentazione): [.....][.....][.....]</p>								
<p>1b) Unicamente per gli appalti pubblici di forniture e di servizi:</p> <p>Durante il periodo di riferimento l'operatore economico ha consegnato le seguenti forniture principali del tipo specificato o prestato i seguenti servizi principali del tipo specificato: Indicare nell'elenco gli importi, le date e i destinatari, pubblici o privati⁽³⁴⁾:</p>	<p>Numero di anni (periodo specificato nell'avviso o bando pertinente o nei documenti di gara): [.....]</p> <table border="1"> <thead> <tr> <th>Descrizione</th> <th>importi</th> <th>date</th> <th>destinatari</th> </tr> </thead> <tbody> <tr> <td> </td> <td> </td> <td> </td> <td> </td> </tr> </tbody> </table>	Descrizione	importi	date	destinatari				
Descrizione	importi	date	destinatari						
<p>2) Può disporre dei seguenti tecnici o organismi tecnici ⁽³⁵⁾, citando in particolare quelli responsabili del controllo della qualità:</p> <p>Nel caso di appalti pubblici di lavori l'operatore economico potrà disporre dei seguenti tecnici o organismi tecnici per l'esecuzione dei lavori:</p>	<p>[.....]</p> <p>[.....]</p>								
<p>3) Utilizza le seguenti attrezzature tecniche e adotta le seguenti misure per garantire la qualità e dispone degli strumenti di studio e ricerca indicati di seguito:</p>	<p>[.....]</p>								
<p>4) Potrà applicare i seguenti sistemi di gestione e di tracciabilità della catena di approvvigionamento durante l'esecuzione dell'appalto:</p>	<p>[.....]</p>								
<p>5) Per la fornitura di prodotti o la prestazione di servizi complessi o, eccezionalmente, di prodotti o servizi richiesti per una finalità particolare:</p> <p>L'operatore economico consentirà l'esecuzione di verifiche⁽³⁶⁾ delle sue capacità di produzione o strutture tecniche e, se necessario, degli strumenti di studio e di ricerca di cui egli dispone, nonché delle misure adottate per garantire la qualità?</p>	<p>[] Si [] No</p>								
<p>6) Indicare i titoli di studio e professionali di cui sono in possesso:</p>									

(33) Le amministrazioni aggiudicatrici possono **richiedere** fino a cinque anni e **ammettere** un'esperienza che risale a **più** di cinque anni prima.

(34) In altri termini, occorre indicare **tutti** i destinatari e l'elenco deve comprendere i clienti pubblici e privati delle forniture o dei servizi in oggetto.

(35) Per i tecnici o gli organismi tecnici che non fanno parte integrante dell'operatore economico, ma sulle cui capacità l'operatore economico fa affidamento come previsto alla parte II, sezione C, devono essere compilati DGUE distinti.

(36) La verifica è eseguita dall'amministrazione aggiudicatrice o, se essa acconsente, per suo conto da un organismo ufficiale competente del paese in cui è stabilito il fornitore o il prestatore dei servizi.

<p>a) lo stesso prestatore di servizi o imprenditore, e/o (in funzione dei requisiti richiesti nell'avviso o bando pertinente o nei documenti di gara)</p> <p>b) i componenti della struttura tecnica-operativa/ gruppi di lavoro:</p>	<p>a) [.....]</p> <p>b) [.....]</p>
<p>7) L'operatore economico potrà applicare durante l'esecuzione dell'appalto le seguenti misure di gestione ambientale:</p>	<p>[.....]</p>
<p>8) L'organico medio annuo dell'operatore economico e il numero dei dirigenti negli ultimi tre anni sono i seguenti:</p>	<p>Anno, organico medio annuo: [.....],[.....], [.....],[.....], [.....],[.....], Anno, numero di dirigenti [.....],[.....], [.....],[.....], [.....],[.....]</p>
<p>9) Per l'esecuzione dell'appalto l'operatore economico disporrà dell'attrezzatura, del materiale e dell'equipaggiamento tecnico seguenti:</p>	<p>[.....]</p>
<p>10) L'operatore economico intende eventualmente subappaltare⁽³⁷⁾ la seguente quota (espressa in percentuale) dell'appalto:</p>	<p>[.....]</p>
<p>11) Per gli appalti pubblici di forniture:</p> <p>L'operatore economico fornirà i campioni, le descrizioni o le fotografie dei prodotti da fornire, non necessariamente accompagnati dalle certificazioni di autenticità, come richiesti;</p> <p>se applicabile, l'operatore economico dichiara inoltre che provvederà a fornire le richieste certificazioni di autenticità.</p> <p>Se la documentazione pertinente è disponibile elettronicamente, indicare:</p>	<p>[] Si [] No</p> <p>[] Si [] No</p> <p>(indirizzo web, autorità o organismo di emanazione, riferimento preciso della documentazione): [.....][.....][.....]</p>
<p>12) Per gli appalti pubblici di forniture:</p> <p>L'operatore economico può fornire i richiesti certificati rilasciati da istituti o servizi ufficiali incaricati del controllo della qualità, di riconosciuta competenza, i quali attestino la conformità di prodotti ben individuati mediante riferimenti alle specifiche tecniche o norme indicate nell'avviso o bando pertinente o nei documenti di gara?</p> <p>In caso negativo, spiegare perché e precisare di quali altri mezzi di prova si dispone:</p> <p>Se la documentazione pertinente è disponibile elettronicamente, indicare:</p>	<p>[] Si [] No</p> <p>[.....]</p> <p>(indirizzo web, autorità o organismo di emanazione, riferimento preciso della documentazione): [.....][.....][.....]</p>
<p>13) Per quanto riguarda gli eventuali altri requisiti tecnici e professionali specificati nell'avviso o bando pertinente o nei documenti di gara, l'operatore economico dichiara che:</p>	<p>[.....]</p>

⁽³⁷⁾ Si noti che se l'operatore economico **ha** deciso di subappaltare una quota dell'appalto **e** fa affidamento sulle capacità del subappaltatore per eseguire tale quota, è necessario compilare un DGUE distinto per ogni subappaltatore, vedasi parte II, sezione C.

Se la documentazione pertinente eventualmente specificata nell'avviso o bando pertinente o nei documenti di gara è disponibile elettronicamente, indicare:	(indirizzo web, autorità o organismo di emanazione, riferimento preciso della documentazione): [.....][.....][.....]
---	---

D: SISTEMI DI GARANZIA DELLA QUALITÀ E NORME DI GESTIONE AMBIENTALE (ARTICOLO 87 DEL CODICE)

L'operatore economico deve fornire informazioni solo se i programmi di garanzia della qualità e/o le norme di gestione ambientale sono stati richiesti dall'amministrazione aggiudicatrice o dall'ente aggiudicatore nell'avviso o bando pertinente o nei documenti di gara ivi citati.

Sistemi di garanzia della qualità e norme di gestione ambientale	Risposta:
<p>L'operatore economico potrà presentare certificati rilasciati da organismi indipendenti per attestare che egli soddisfa determinate norme di garanzia della qualità, compresa l'accessibilità per le persone con disabilità?</p> <p>In caso negativo, spiegare perché e precisare di quali altri mezzi di prova relativi al programma di garanzia della qualità si dispone:</p> <p>Se la documentazione pertinente è disponibile elettronicamente, indicare:</p>	<p><input type="checkbox"/> Sì <input type="checkbox"/> No</p> <p>[.....] [.....]</p> <p>(indirizzo web, autorità o organismo di emanazione, riferimento preciso della documentazione): [.....][.....][.....]</p>
<p>L'operatore economico potrà presentare certificati rilasciati da organismi indipendenti per attestare che egli rispetta determinati sistemi o norme di gestione ambientale?</p> <p>In caso negativo, spiegare perché e precisare di quali altri mezzi di prova relativi ai sistemi o norme di gestione ambientale si dispone:</p> <p>Se la documentazione pertinente è disponibile elettronicamente, indicare:</p>	<p><input type="checkbox"/> Sì <input type="checkbox"/> No</p> <p>[.....] [.....]</p> <p>(indirizzo web, autorità o organismo di emanazione, riferimento preciso della documentazione): [.....][.....][.....]</p>

Parte V: Riduzione del numero di candidati qualificati (ARTICOLO 91 DEL CODICE)

L'operatore economico deve fornire informazioni solo se l'amministrazione aggiudicatrice o l'ente aggiudicatore ha specificato i criteri e le regole obiettivi e non discriminatori da applicare per limitare il numero di candidati che saranno invitati a presentare un'offerta o a partecipare al dialogo. Tali informazioni, che possono essere accompagnate da condizioni relative ai (tipi di) certificati o alle forme di prove documentali da produrre eventualmente, sono riportate nell'avviso o bando pertinente o nei documenti di gara ivi citati.

Solo per le procedure ristrette, le procedure competitive con negoziazione, le procedure di dialogo competitivo e i partenariati per l'innovazione:

L'operatore economico dichiara:

Riduzione del numero	Risposta:
<p>Di soddisfare i criteri e le regole obiettivi e non discriminatori da applicare per limitare il numero di candidati, come di seguito indicato :</p> <p>Se sono richiesti determinati certificati o altre forme di prove documentali, indicare per ciascun documento se l'operatore economico dispone dei documenti richiesti:</p> <p>Se alcuni di tali certificati o altre forme di prove documentali sono disponibili elettronicamente ⁽³⁸⁾, indicare per ciascun documento:</p>	<p>[.....]</p> <p><input type="checkbox"/> Sì <input type="checkbox"/> No ⁽³⁹⁾</p> <p>(indirizzo web, autorità o organismo di emanazione, riferimento preciso della documentazione):</p> <p>[.....][.....][.....]⁽⁴⁰⁾</p>

Parte VI: Dichiarazioni finali

Il sottoscritto/i sottoscritti dichiara/dichiarano formalmente che le informazioni riportate nelle precedenti parti da II a V sono veritiere e corrette e che il sottoscritto/i sottoscritti è/sono consapevole/consapevoli delle conseguenze di una grave falsa dichiarazione, ai sensi dell'articolo 76 del DPR 445/2000.

Ferme restando le disposizioni degli articoli 40, 43 e 46 del DPR 445/2000, il sottoscritto/i sottoscritti dichiara/dichiarano formalmente di essere in grado di produrre, su richiesta e senza indugio, i certificati e le altre forme di prove documentali del caso, con le seguenti eccezioni:

- a) se l'amministrazione aggiudicatrice o l'ente aggiudicatore hanno la possibilità di acquisire direttamente la documentazione complementare accedendo a una banca dati nazionale che sia disponibile gratuitamente in un qualunque Stato membro ⁽⁴¹⁾, oppure*
- b) a decorrere al più tardi dal 18 aprile 2018 ⁽⁴²⁾, l'amministrazione aggiudicatrice o l'ente aggiudicatore sono già in possesso della documentazione in questione.*

Il sottoscritto/i sottoscritti autorizza/autorizzano formalmente [nome dell'amministrazione aggiudicatrice o ente aggiudicatore di cui alla parte I, sezione A] ad accedere ai documenti complementari alle informazioni, di cui [alla parte/alla sezione/al punto o ai punti] del presente documento di gara unico europeo, ai fini della [procedura di appalto: (descrizione sommaria, estremi della pubblicazione nella Gazzetta ufficiale dell'Unione europea, numero di riferimento)].

Data, luogo e, se richiesto o necessario, firma/firme: [.....]

⁽³⁸⁾ Indicare chiaramente la voce cui si riferisce la risposta.

⁽³⁹⁾ Ripetere tante volte quanto necessario.

⁽⁴⁰⁾ Ripetere tante volte quanto necessario.

⁽⁴¹⁾ A condizione che l'operatore economico abbia fornito le informazioni necessarie (indirizzo web, autorità o organismo di emanazione, riferimento preciso della documentazione) in modo da consentire all'amministrazione aggiudicatrice o all'ente aggiudicatore di acquisire la documentazione. Se necessario, accludere il pertinente assenso.

⁽⁴²⁾ In funzione dell'attuazione nazionale dell'articolo 59, paragrafo 5, secondo comma, della direttiva 2014/24/UE.

RISPOSTA DELL'OPERATORE ECONOMICO

[Visualizzazione delle finestre che l'operatore economico visualizzerà per procedere alla risposta della richiesta]

Accedere alla piattaforma e-procurement dal sito istituzionale dove nella home page si cliccherà il bottone 'LOGIN', quindi si inserirà la PARTITA IVA e PASSWORD ricevute nella fase di accreditamento.

The screenshot shows the login page of the 'Benvenuto GA-T DIMOSTRATIVO' system. At the top, there is a navigation bar with buttons for 'ACREDITARSI', 'DOCUMENTAZIONE', 'HOME', and 'BANDI'. Below this is a section titled 'DEMO GA-T (GARE APPALTI TELEMATICI)' with a message: 'Per gli operatori economici e gli utenti in possesso delle credenziali di accesso si prega di inserire utente e password. Quindi cliccare sul pulsante login.' There are two input fields: 'Utente' with the value '03887140238' and 'Password' with masked characters. A green 'LOGIN' button is positioned to the right of the password field. Below the input fields is a light blue box containing instructions: 'Se operatore economico ha perduto la prima email ricevuta dalla web application per recuperare utente e password è sufficiente inserire la partita IVA. La web application reinvierà all'indirizzo memorizzato nella fase di accreditamento iniziale i dati necessari all'accesso. Se invece a perdere le credenziali di accesso è l'utente della stazione appaltante si prega di chiedere all'amministratore della web application'. At the bottom, there is an orange input field labeled 'Inserire la partita IVA' and a 'CREDENZIALI' button.

Nel caso in cui l'operatore economico ha perduto l'email con le credenziali, cliccare nel campo di color arancione ed inserire la partita IVA, quindi premere il bottone 'CREDENZIALI'. Nel giro di pochi minuti riceverà all'indirizzo inserito nel momento dell'accreditamento i dati di accesso.

Manuale per la procedura negoziata economicamente vantaggiosa

Benvenuto AREASPURGH SRL

Operatore Economico BANDI e MANIFESTAZIONI MANUALI ASSISTENZA

Home Fornitore

Elenco delle richieste ancora attive in attesa di offerta

Apri	Scadenza	Codice	Oggetto dell'affidamento
APRI	29/04/2019 17:14	300	PROVA PROCEDURA NEGOZIATA VANTAGGIOSA

Storico delle offerte presentate a seguito di richiesta

Apri	Codice	Data pres. Richiest.	Oggetto della richiesta	Offerta effettuata	Aggiud.	Stato
APRI	94	16/11/2018 06:46	RISTRUTTURAZIONE EDIFICIO COMUNALE		No	Regolare

Benvenuto AREASPURGH SRL

Operatore Economico BANDI e MANIFESTAZIONI MANUALI ASSISTENZA

Visualizzare la richiesta CARICARE OFFERTA ANNULLA CHIUDI SALVA

Descrizione merceologica del servizio o fornitura

OG 01: EDIFICI CIVILI PROGETTAZIONE

Data e ora della scadenza per la presentazione dell'offerta **29/04/2019 17:14** *Codice*
300

Oggetto dell'affidamento

PROVA PROCEDURA NEGOZIATA VANTAGGIOSA

Scaricare la richiesta dell'offerta

Cliccare sul nome del file per scaricarlo	Scaricato
Soccorsi istruttorio se ne possono mandare vari allo stes...	Si

RICHIESTA

PROVA PROCEDURA NEGOZIATA VANTAGGIOSA

Manuale per la procedura negoziata economicamente vantaggiosa

Benvenuto AREASPURGH SRL

Operatore Economico BANDI e MANIFESTAZIONI MANUALI ASSISTENZA

Compilazione procedura economicamente vantaggiosa

Compilazione della prima parte dell'offerta

RIVISUALIZZA RICHIESTA

Oggetto dell'affidamento: PROVA PROCEDURA NEGOZIATA VANTAGGIOSA

Codice richiesta: **300** Data e ora della scadenza per la presentazione dell'offerta: 29/04/2019 17:14

Premere il pulsante sottostante per procedere al caricamento della sola documentazione amministrativa.

Caricare: DOCUMENTAZIONE AMMINISTRATIVA File non caricato

Premere il pulsante sottostante per procedere al caricamento della sola offerta tecnica

Caricare: OFFERTA TECNICA File non caricato

Premere il pulsante sottostante per procedere al caricamento della sola offerta economica

Caricare: OFFERTA ECONOMICA File non caricato

TRACCIABILITA' **REQUISITI**

ANNULLA SI NO **INVIA OFFERTA**

Cliccando SI l'operatore economico è consapevole che quanto ha caricato è da ritenersi offerta completa ed è conoscenza dell'impossibilità di integrare.

Benvenuto AREASPURGH SRL

Operatore Economico BANDI e MANIFESTAZIONI MANUALI ASSISTENZA

Compilazione procedura economicamente vantaggiosa

Compilazione della prima parte dell'offerta

RIVISUALIZZA RICHIESTA

Codice richiesta

Caricare: Documentazione Amministrativa **ANNULLA** **SALVA E CHIUDI**

Visualizza	Cancella
VISUALIZZA	CANCELLA

Caricare solamente la DOCUMENTAZIONE AMMINISTRATIVA

TRACCIABILITA' **REQUISITI**

ANNULLA SI NO **INVIA OFFERTA**

Cliccando SI l'operatore economico è consapevole che quanto ha caricato è da ritenersi offerta completa ed è conoscenza dell'impossibilità di integrare.

Manuale per la procedura negoziata economicamente vantaggiosa

Benvenuto AREASPURGH SRL

Operatore Economico BANDI e MANIFESTAZIONI MANUALI ASSISTENZA

Compilazione procedura economicamente vantaggiosa

Compilazione della prima parte dell'offerta

RIVISUALIZZA RICHIESTA

Codice richiesta

Caricare: Documentazione Amministrativa ANNULLA SALVA E CHIUDI

Visualizza	Cancella
<i>Cliccare sulla riga vuota per caricare i files</i>	
fattura2.pdf	VISUALIZZA CANCELLA
	VISUALIZZA CANCELLA

Caricare solamente la DOCUMENTAZIONE AMMINISTRATIVA

TRACCIABILITA' **REQUISITI**

ANNULLA Sì No **INVIA OFFERTA**

Cliccando SÌ l'operatore economico è consapevole che quanto ha caricato è da ritenersi offerta completa ed è conoscenza dell'impossibilità di integrare.

Benvenuto AREASPURGH SRL

Operatore Economico BANDI e MANIFESTAZIONI MANUALI ASSISTENZA

Tracciabilità dei flussi finanziari

ANNULLA *Accettazione Sì No **CONFERMA**

Si richiede la sua collaborazione per l'espletamento della formalità legata alla tracciabilità dei flussi.

L'OPERATORE ECONOMICO AI SENSI E PER GLI EFFETTI DELL'ART. 3 DELLA LEGGE 136/2010, NEL PRESENTARE LA SUA OFFERTA DICHIARA DI IMPEGNARSI A RISPETTARE E AD ADEMPIERE A TUTTI GLI ONERI, NESSUNO ESCLUSO, IN TEMA DI TRACCIABILITÀ DEI FLUSSI FINANZIARI DI CUI ALLA LEGGE 136/2010.

IBAN conto dedicato IT49E0503411732000000009158

Tracciabilità dei soggetti del conto corrente

Inserire i dati di eventuali ulteriori soggetti abilitati a porre in essere operazioni contabili sul conto. Per aggiungere un soggetto cliccare sull'icona a forma di più, per modificare i soggetti presenti cliccare sull'icona a forma di lucchetto. Per salvare cliccare sull'icona a forma di floppy disk.

Cognome del soggetto	nome del soggetto	Data di nascita	Codice fiscale

Manuale per la procedura negoziata economicamente vantaggiosa

Benvenuto AREASPURGH SRL

Operatore Economico BANDI e MANIFESTAZIONI MANUALI ASSISTENZA

Requisiti art.80 DLGS 50/2016

ANNULLA

Dich. di ess. in possesso SI NO

CONFERMA

Il sottoscritto operatore economico dichiara di essere in possesso dei requisiti di cui all'art. 80 DLGS 50/2016 e S.M.I.

SI DICHIARA CHE L'OPERATORE ECONOMICO ANCHE IN ESECUZIONE DEI PRINCIPI DI DIRITTO DI CUI ALLA SENTENZA DELL'ADUNANZA PLENARIA N. 16 DEL 2014 DEL CONSIGLIO DI STATO NON RIENTRA IN ALCUNA DELLE IPOTESI DI ESCLUSIONE DI CUI ALL'ART. 80 DEL D.LGS. 50 DEL 2016 IL CUI CONTENUTO DICHIARA DI CONOSCERE

Benvenuto AREASPURGH SRL

Operatore Economico BANDI e MANIFESTAZIONI MANUALI ASSISTENZA

Compilazione procedura economicamente vantaggiosa

Compilazione della prima parte dell'offerta

RIVISUALIZZA
RICHIESTA

Oggetto
dell'affidamento

PROVA PROCEDURA NEGOZIATA VANTAGGIOSA

Codice richiesta

300

Data e ora della scadenza per la presentazione dell'offerta

29/04/2019 17:14

Premere il pulsante sottostante per procedere al caricamento della sola documentazione amministrativa.

Caricare: DOCUMENTAZIONE AMMINISTRATIVA

File caricato

Premere il pulsante sottostante per procedere al caricamento della sola offerta tecnica

Caricare: OFFERTA TECNICA

File caricato

Premere il pulsante sottostante per procedere al caricamento della sola offerta economica

Caricare: OFFERTA ECONOMICA

File caricato

TRACCIABILITA'

REQUISITI

ANNULLA

Cliccando SI l'operatore economico è consapevole che quanto ha caricato è da ritenersi offerta completa ed è conoscenza dell'impossibilità di integrare.

SI
 NO

INVIA OFFERTA

Manuale per la procedura negoziata economicamente vantaggiosa

Benvenuto AREASPURGHI SRL

Operatore Economico BANDI e MANIFESTAZIONI MANUALI ASSISTENZA

Compilazione procedura economicamente vantaggiosa

Compilazione della prima parte dell'offerta

RIVISUALIZZA RICHIESTA

Oggetto dell'affidamento

Codice richiesta **300**

Conferma

ATTENZIONE!!! Ultima possibilità di controllare quanto si vuole inviare al RUP. SI CONFERMA DI VOLER INVIARE IL SEGUENTE MESSAGGIO:

Spettabile AREASPURGHI SRL
con la presente email si conferma l'avvenuto caricamento nella piattaforma e-procurement GA-T DIMOSTRATIVO alla data e ora: 19/04/2019 21:00
della documentazione amministrativa con i seguenti files:
fattura2.pdf
dell'offerta tecnica con i seguenti files:
dell'offerta economica con i seguenti files:

Si avvisa che l'apertura delle buste digitali avverrà nel rispetto della legge.
Tutte le fasi pubbliche della gara saranno aggiornate attraverso l'invio di email a questo indirizzo PEC (in caso di non ammissione ne sarà data la motivazione e le comunicazioni si interromperanno).
Pertanto la vostra presenza in sede non è necessaria.
Si ringrazie per la collaborazione.
DEMO GA-T (GARE APPALTI TELEMATICI)

TRACCIABILITA' **REQUISITI**

ANNULLA

Cliccando SI l'operatore economico è consapevole che quanto ha caricato è da ritenersi offerta completa ed è conoscenza dell'impossibilità di integrare.

SI No

INVIA OFFERTA

Benvenuto AREASPURGHI SRL

Operatore Economico BANDI e MANIFESTAZIONI MANUALI ASSISTENZA

Benvenuti nella web application: G.A.T.(Gare Appalti Telematici)

La web application GAT (Gare e Appalti Telematici) è utilizzata per effettuare acquisti in economia attraverso le procedure negoziate ed aperte, ovvero alla possibilità di esperire degli affidamenti che, nell'alveo dei principi di economicità ed efficienza, attribuisca la facoltà di procedere mediante affidamento diretto chiedendo direttamente all'operatore economico il bene o il servizio di cui l'amministrazione ha necessità.

Questa pagina contiene alcune indicazioni per l'utilizzo dell'applicazione.
MyO è a disposizione per ogni ulteriore chiarimento o informazione all'indirizzo: assistenza@ga-t.it.

Messaggio

! Messaggio di posta elettronica inviato correttamente!!!

MENU'

E' possibile selezionare una videata tramite il menu presente nella parte alta dello schermo.
E' possibile anche aprire più videate contemporaneamente ed, in questo caso il contenuto del menù è il seguente:

NUOVA PROCEDURA:

- Affidamento diretto:** in questa finestra è possibile chiedere dei preventivi direttamente ai fornitori di fiducia velocizzando al massimo la fase decisionale di acquisto.
- Affidamento mediante offerte:** mentre con questa procedura di ricerca il miglior prezzo a parità di prodotto con tempistiche stabilite dalla stazione appaltante e la possibilità di stilare la graduatoria.
- Procedura ribasso:** in questa finestra è possibile simulare una gara con le buste per la documentazione amministrativa e l'offerta.
- Procedura economicamente vantaggiosa:** procedura si ha la possibilità di simulare una gara economicamente vantaggiosa con le tre buste ben distinte relative alla documentazione amministrativa, l'offerta tecnica e l'offerta economica.

PROCEDURE DA ASSEGNARE

Manuale per la procedura negoziata economicamente vantaggiosa

Benvenuto AREASPURGH SRL

Operatore Economico BANDI e MANIFESTAZIONI MANUALI ASSISTENZA

Home Fornitore

Elenco delle richieste ancora attive in attesa di offerta

Apri	Scadenza	Codice	Oggetto dell'affidamento

Storico delle offerte presentate a seguito di richiesta

Apri	Codice	Data pres. Richiest.	Oggetto della richiesta	Offerta effettuata	Aggiud.	Stato
APRI	300	19/04/2019 21:01	PROVA PROCEDURA NEGOZIATA VANTAGGIOSA		No	Regolare
APRI	94	16/11/2018 06:46	RISTRUTTURAZIONE EDIFICIO COMUNALE		No	Regolare